（第一張）（第一版）
一九五二年十月十八日（星期六）
夏曆壬辰年八月三十

進步日報

天津市軍事管制委員會報紙雜誌登記證新字第貳號
經中國人民郵政登記認爲第二類新聞紙類天津郵政管理局登記執照第叁壹號

第一三一五號
社址　天津羅斯福路二四一號
全國各地郵局均可訂閱
今天本報一大張
售人民幣六百元不加郵費
郵政信箱一〇〇　電報掛號四一四一四

電話號碼
總編室 2.4142 2.4143
政教組 2.5127 2.4024
財經組 2.4508 2.4023
社會服務組 2.4536
經理室 2.4190
廣告課 2.0949
印刷部 2.4020
電話訂報 2.5145

昨日印完時間七時五十一分

今天本報內容提要

★聯共中央委員會全體會議選出以斯大林爲首的主席團和書記處
★塘沽新港昨隆重舉行開港典禮　萬噸輪船駛入港內
★澤登巴爾總理離京返國
★朝中部隊六天殲敵八千餘名（以上一版）
★人民日報社論：蘇聯共產黨第十九次代表大會的國際意義
★人民日報社論：警惕美國的陰謀
★朝鮮人民熱烈擁護北京和平會議決議（以上二版）
★華北物資交流大會昨成交一千六百餘億（三版）
★畫刊：慶祝塘沽新港開港
★津教育局大量培養人民教師　九千餘失學失業知識分子走上教育工作崗位
★三年來全國少數民族地區政權建設工作獲得很大成就（以上四版）

聯共中央委員會舉行全體會議
選出以斯大林爲首的主席團和書記處

【新華社北京十七日電】塔斯社莫斯科十七日電：新選出的蘇聯共產黨中央委員會於一九五二年十月十六日舉行全體會議。

（一）全體會議選出下列諸人組成中央委員會主席團：

約·維·斯大林　瓦·米·安德里亞諾夫　阿·勃·阿里斯托夫　拉·巴·貝利亞　尼·亞·布爾加寧　凱·葉·伏羅希洛夫　斯·德·伊格納切夫　拉·莫·卡岡諾維奇　傑·斯·科羅特欽科　維·維·庫茲湼佐夫　奧·維·庫西寧　格·馬·馬林科夫　維·阿·馬利雪夫　拉·格·米爾尼科夫　安·伊·米高揚　恩·阿·米哈依洛夫　維·米·莫洛托夫　米·格·別爾烏辛　普·凱·波諾馬林科　馬·薩·薩布羅夫　米·安·蘇斯洛夫　尼·塞·赫魯曉夫　德·伊·契斯諾科夫　尼·米·什維爾尼克　馬·佛·施基利亞托夫。

主席團候補委員：

拉·伊·布列日湼夫　安·揚·維辛斯基　阿·格·茲維列夫　恩·格·伊格納托夫　伊·格·卡巴諾夫　阿·尼·柯西金　恩·斯·巴托里切夫　恩·姆·別哥夫　亞·姆·普薩諾夫　伊·佛·提伏希安　普·佛·尤金。

（二）全體會議選出下列諸人組成中央委員會書記處：

約·維·斯大林　阿·勃·阿里斯托夫　拉·伊·布列日湼夫　恩·格·伊格納托夫　格·馬·馬林科夫　恩·阿·米哈依洛夫　恩·姆·別哥夫　普·凱·波諾馬林科　米·安·蘇斯洛夫　尼·塞·赫魯曉夫。

（三）中央委員會全體會議通過馬·佛·施基利亞托夫爲蘇聯共產黨中央委員會的黨監察委員會主席。

【新華社北京十七日電】塔斯社莫斯科十七日電：蘇聯共產黨中央檢查委員會於一九五二年十月十六日舉行會議。中央檢查委員會選出波·格·摩斯卡托夫爲其主席。

塘沽新港隆重舉行開港典禮
章伯鈞部長吳德副市長等出席講話
在萬衆歡呼聲中萬噸巨輪駛入新港

【本報訊】塘沽新港第一期建港工程提前完成，昨天上午在新港海濱碼頭隆重舉行了盛大的開港典禮。參加典禮的有新港職工及來賓四千餘人。萬噸輪船乘潮在萬衆歡呼聲中駛入港灣，就從這時起，新港便開始以其巨大的吞吐量爲中國人民的海運事業服務了。

全港昨天洋溢着一片喜氣。職工們懷着無比歡樂的心情來慶祝他們一年來辛勤勞動所取得的巨大勝利。會場四週和鄰近的公路上插滿了大紅色的勞動競賽的優勝獎旗，一年來，淺灘變成了能進萬噸船的深水港灣，是十幾艘挖泥船的勞績，這些挖泥船也被職工們精心地用彩旗打扮了起來，掛上了「全旗」，盛裝地停泊在港灣裏，歡迎着巨輪的蒞臨。愉快的歌聲、歡樂的鑼鼓聲分不清是來自船上還是來自岸上，被海風吹到港區的各個角落。港灣內海面波平如鏡，給這個大喜的日子更增添了喜氣。

參加開港典禮的共有三百多人，其中有：中央人民政府交通部部長章伯鈞，副部長王首道，中央財經委員會副秘書長楊放之，中國科學院副院長竺可楨，交通部辦公廳副主任馮玉九，海運管理總局局長于眉，天津區港務局局長嵇任秋，北京市人民政府副市長吳晗，中國人民解放軍海軍司令部代表李挽瀾，中國共產黨天津市委員會黃火青，天津市人民政府副市長吳德、周叔弢，秘書長吳硯農，文教委員會主任委員黃松齡，財經委員會副主任委員李耕濤，天津市工商聯主任委員李燭塵，蘇聯專家巴謝維奇等。

開港典禮十時半開始，首先通過以章伯鈞、王首道、楊放之、竺可楨、吳晗、黃火青、吳德、周叔弢、李燭塵、張樹和等十九人爲主席團，繼由大會主席、天津市人民政府副市長吳德致開會詞。（講詞全文見另條）

塘沽新港工程局副局長周綸在會上報告了建港經過。他說：塘沽新港在一九四九年回到人民的手裏以後，經過了淸點接管和維持養護、重點修建兩個階段，在這個時期中，整修了工具船，進行了周密的調査研究工作，爲大規模的建港工作準備了條件。去年政務院決定提前使用新港以後，儘管時間緊迫、船舶不足、機具缺少，以及缺乏築港經驗，但由於毛主席、中國共產黨和中央人民政府交通部的正確領導，有關部門的配合、蘇聯專家的幫助和廣大人民的熱烈支持，同時在局內實行了民主和科學的管理，展開了愛國建港競賽，廣大職工以主人翁的態度發揮了高度的勞動熱情，開動腦筋找竅門，創造新紀錄，種種困難也就被一一克服了，終於勝利地提前完成了建港任務。周綸副局長號召全港職工在這個勝利的基礎上，發揚優點，克服缺點，不驕不躁，再接再厲地爲即將到來的祖國大規模建設貢獻出更大的力量。

接着，中央人民政府交通部部長章伯鈞在會上講話。（發言摘要見另條）

塘沽新港工程局總工程師譚眞在會上講話，着重介紹了工程技術人員與工人相結合、想出辦法克服困難的經驗，如改建第一碼頭工程中穿拉桿工作就是依靠工人才得到解決的。他說：由於中國共產黨和毛主席解放了中國人民，解放了廣大人民的智慧，我們才順利地提前完成了建港任務。中國科學院副院長竺可楨代表科學院向辛勤建港的塘沽新港職工致敬，並且指出新港的完工是保衛和平鬥爭中的一個據點，對祖國開發海洋上的無限富源具有重大的意義。中國人民解放軍海軍司令部代表李挽瀾代表人民海軍向全港職工致敬，並預祝獲得更大的勝利。

接着進行自由講話。塘沽新港工程局勞動模範宋久增着重提出只有在毛主席、共產黨領導下才能在這樣短促時間內用最省錢的辦法完成這樣偉大的工程。他保證響應首長號召，今後和全港同志一道爲迎接祖國的大規模經濟建設而努力。

自由講話以後，少年兒童隊員熱烈地向大會主席團獻花。接着，新港工程局頒發了全港愛國建港競賽中一九五二年第三季度車間獎。

大會最後通過上毛主席書。（全文見另條）

一時二十分，第一艘巨輪「長春」號在彩船引導下徐徐駛入港灣，停泊港內的船隻汽笛齊鳴，碼頭上鞭炮響成一片，萬衆歡呼，整個海港沸騰着歡樂。「長春」輪靠近碼頭時，船上船下投擲的五彩紙花飛滿空中。禮樂聲中，章伯鈞部長剪綵。紅綵剪開後，放起一羣緊着五色彩帶的鴿子。

在萬衆歡騰中，新港開港典禮宣告結束。這時，海安等三艘巨輪也相繼進港，全體職工辛勤修建的第一號碼頭，停泊了四艘巨輪，給歡騰的羣衆帶來了更大的喜悅。

章伯鈞部長的講話摘要

主席團各位同志，各位來賓，各位職工同志們：

今天我代表中央人民政府交通部來參加新港第一階段工程完成的典禮，感到無上的光榮和無限的興奮。我代表中央交通部向天津市人民政府和天津市人民及新港全體職工同志們致以熱烈的祝賀和敬意！

新港的開港是中國人民交通史上的一件大事，也是中國人民經濟建設史上的一件大喜事。一九五二年十月份，在以蘇聯爲首的人民民主陣營裏，有連續不斷的大喜事：十月二日，在北京召開了亞洲及太平洋區域和平會議；十月五日偉大的蘇聯共產黨召開了第十九次代表大會。這都是有全世界意義的大喜事。同樣，在這個月份裏，在新中國建設事業上也有連續不斷的大喜事：十月一日，天蘭鐵路舉行了通車典禮；今天，塘沽新港舉行了開港典禮。

由於新港的開港通航，華北海運史上將從此開闢新的一頁，對今後南北物資交流和國際貿易的發展以及華北、西北資源的開發，都直接間接的有着重大影響；對促進我國經濟、文化的建設等方面都有重大意義。

過去，我國沿海港灣都操縱在帝國主義手裏，因此，大大便利了它們掠奪中國人民的財富。今天，中國人民在毛主席、共產黨英明領導之下，獲得了解放，成立了自己的政府；從帝國主義手中奪回一切權利，以自己的力量從事了巨大的建設工程。這說明了中國人民在偉大的共產黨領導之下，是可以克服一切困難的。

中央人民政府政務院在去年八月份發佈了修建新港的決定，使新港建設有了明確的方向。新港工程局全體職工們以無比的勞動熱情和創造精神，不斷地努力工作，在廣大人民的精神的、物質的支援下，在天津市人民政府以及各有關部門的協助下，在蘇聯專家的幫助下，提高了工作效率，保證了工程質量，使建港工作得以順利進行。

我們國家大規模的經濟建設即將開始，我們的國家正朝着無限光輝的前途邁進，這給我們帶來了高度的信心。相信我國人民在毛主席、中國共產黨和中央人民政府的正確領導下，一定能完成偉大的建設任務，一定能建設好我們偉大的祖國。

希望全體職工同志們再接再厲，不驕不躁，在這一勝利的基礎上，繼續發揮創造力量，更好地完成新港的第二期建設工程。

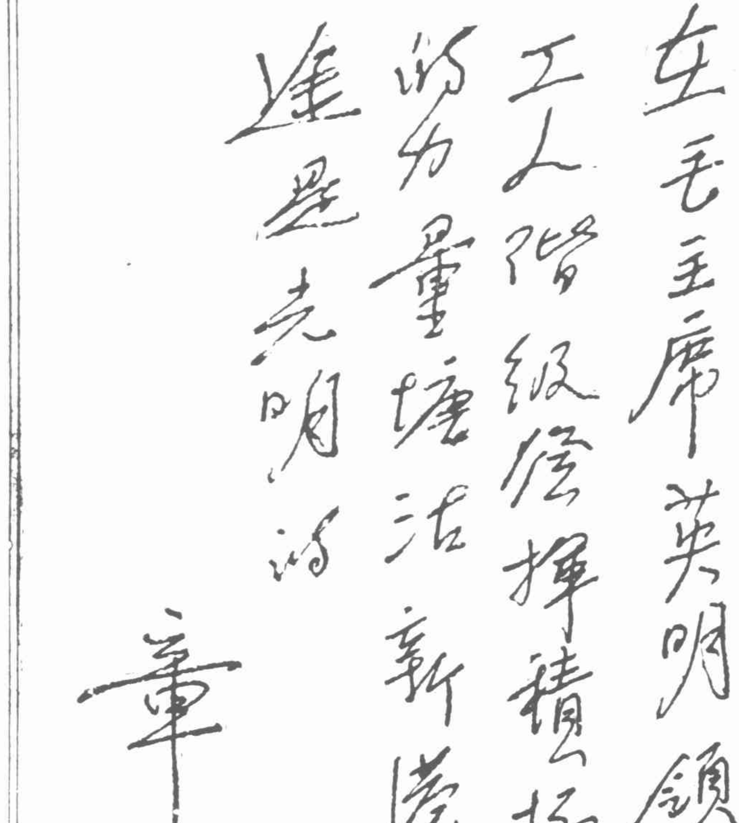

在塘沽新港開港典禮上
吳德副市長的講話

今天塘沽新港舉行開港典禮，這是一個令人興奮和值得慶祝的日子。尤其值得慶賀的是，在塘沽建港委員會和全體職工同志們一致努力下，提前兩個半月就完成了中央人民政府給予的「爭取於一九五二年冬季使萬噸輪船能夠駛入新港停泊裝卸」的光榮而艱巨的任務。

新港的修建始於一九三九年，當時是日本帝國主義者用來掠奪和侵略我國的工具，但工程未能完成，日寇即告投降。國民黨反動統治時期，在蔣介石匪幫的嚴重破壞下，非但舊有的修建工程陷於停頓，就是存儲的工具材料也被搶劫盜賣殆盡。只有解放了的人民，在人民政府、共產黨領導之下，才能以短促的時間，完成這樣的一個艱巨的任務。這是解放以來新中國若干巨大工程建設中的一個，是我們人民在經濟戰線上的又一次勝利，它充分證明我們人民民主國家制度的優越性。

新港的建成，將大大減少出入口貨物的運費，避免船舶延期費的損失，增强運輸的效能，使出入口的貨物總量增多。過去因爲天津港口受深度和寬度的限制，只能使三千噸級、三百二十五呎長、吃水十四呎的船到天津，只能使五千噸級、四百零八呎長、吃水十五呎的船到塘沽，萬噸大船則需停留在大沽口外。這樣就增加了貨物的駁運費用，據一九五〇年的統計，天津港有百分之七十的吞吐量，須經過駁運才能裝卸；一九五一年經駁運才裝卸的貨物也佔吞吐量的百分之四十二，按由天津到大沽口一噸貨的駁運費和裝卸費合計爲四萬九千四百元，駁運一次所增加的運費，如拿麵粉爲例，就佔了由天津去大連的海運運價的百分之八十三點二，佔由天津去上海的麵粉海運運價的百分之二十九點五；其次，也造成船舶延期費的損失，據今年第三季度統計，停留在大沽口外因風浪不能裝卸的船隻，佔該季船隻停留時間的百分之十二點四，延長了船舶在港停泊時間，影響海運週轉極大。而國際航行船隻總在萬噸以上，如多停留一天則要浪費約六千萬元。這種損失數字是很可觀的。新港開港就解決了這些問題。今後，充分發揮這一港口靠近首都、腹地深、擁有華北所富有的物資資源等優點，對開展國內埠際貿易及國際貿易無疑的是有莫大裨益的。它將更加强城鄉與內外間的物資交流，爲祖國建設創造有利的條件，其結果將促使華北經濟更加繁榮，我們天津則首受其惠。

新港第一期工程的順利完成，是在中央的英明領導下特別是在中央交通部具體的正確的領導下，和全體工程人員、技術人員和職工的努力、以及蘇聯專家在工程技術上給以指導和幫助的結果。職工同志們由於政治覺悟的提高，都能以主人翁的自覺，高度的勞動熱忱積極地勞動着，並開動腦筋找竅門，提出了一千九百四十九件合理化建議，克服了當時存在的許多困難，解決了很多技術問題。如碼頭改建中的穿拉桿工程，由每星期一根，提高到每天十四根，每條船由每天挖泥十六小時提高到十九小時，最高超過二十小時，排泥濃度提高到過去的百分之二百到三百，每小時挖泥方數較過去提高百分之二百到百分之一百五十。如果沒有蘇聯專家的指導和全體職工的積極努力是不可能取得這些成績的。我代表天津市人民政府和天津市人民向以國際主義的崇高精神幫助我們建港的蘇聯專家以及備受辛勞的工程師、技術人員、全體職工同志們致以敬意。感謝你們給國家和人民作好一件大事，但新港整個工程還未全部完成，希望繼續努力，更好地完成今後的工程計劃，作好新港的養護鞏固工作，來迎接即將到來的國家大規模的經濟建設。

「長春」輪是第一艘駛入塘沽新港的巨輪，它正在鞭炮齊鳴、鑼鼓喧天、萬衆歡呼聲中徐徐向碼頭靠攏。（本報攝）

新港工程局職工上書毛主席
報告第一期建港工程勝利完成

敬愛的毛主席：

今天，我們新港工程局全體職工，正以無比興奮的心情，在這裏莊嚴而隆重地舉行開港典禮，慶祝我們第一期建港工程的勝利完成，並向您報捷。

在今年黨的生日的前夕和國慶節的前夕，我們曾兩次寫信給您，報告建港工程的進行情況；同時向您提出保證，要爭取提前兩個半月完成第一期建港任務。現在，爲全國人民關懷的塘沽新港第一期建港工程，已經勝利的完成了，我們完成了向您和全國人民提出的保證，在今天開港了。

由於上級的正確領導，蘇聯專家的幫助，各有關部門和廣大人民的熱烈支援，我們在建港工程中雖然遇到過不少困難，但終於在工人和技術人員的緊密團結下，使困難一個個地在我們的面前倒下去。我們曾提出了一千九百四十九件合理化建議，創造了一千一百零三件新紀錄。在管理方面，我們建立了各種責任制三百一十二項，技術作業規程一百零三項，定額五百一十六項。在第三季中，我們又推行了小組經濟核算，加强了計劃管理和成本管理，打下了實行初步經濟核算制的基礎。所以我們不但能夠提前兩個半月完成了這一艱巨的任務，而且爲國家節省了一百四十二億元的資金。

從今天起，萬噸輪船就可以乘潮入港，停靠碼頭裝卸貨物，再不必在大沽口外等待駁運了。這是中國人民在經濟建設戰線上的又一次的偉大勝利。

帝國主義國家曾經輕視我們，以爲我們沒有能力自己建築海港。今天，我們以我們的勝利回答了它們。我們向全世界宣佈：解放了的中國人民，在中國共產黨和您以及中央人民政府的領導下，不但能夠在這裏建築起自己的海港，並且還要在祖國其他的海岸上建築起更多的海港。

曾經身受日寇及國民黨反動統治迫害的新港職工，深深地懂得和平的可貴。我們衷心地擁護亞洲及太平洋區域和平會議的各項決議。我們需要和平，我們知道和平應該怎樣來爭取。各國間的經濟交流和文化交流需要港口，現在，我們的港口初步建成了。爲了和平，我們用自己的雙手建築起來的新港，決不許任何戰爭販子來破壞它。

毛主席，我們向您保證：我們雖然在建港工程中取得了偉大的勝利，但是我們決不驕傲自滿，我們一定在您的光輝旗幟下，努力學習蘇聯先進經驗，加强建港工程的管理工作，提高技術和業務水平，時刻準備着更好地完成祖國和人民交給我們另一次的建港任務，迎接即將到來的大規模經濟建設。祝您健康

新港工程局全體職工敬上　十月十七日

蒙古人民共和國政府代表團
澤登巴爾總理等昨離京返國
澤登巴爾總理在飛機場發表談話

【新華社北京十七日電】蒙古人民共和國政府代表團團長、蒙古人民共和國總理澤登巴爾於十七日乘飛機離北京返國。同行的有：蒙古人民共和國政府代表團團員、副總理兼外交部部長拉姆蘇倫，代表團團員、教育部部長錫林迪布，外交部總秘書長普爾布孔勒，東方司副司長都勒爾金，秘書烏勒吉巴雅爾。

到機場送行的有：中央人民政府政務院總理兼外交部部長周恩來，副總理郭沫若、鄧小平，最高人民法院院長沈鈞儒，中國人民政協全國委員會副主席陳叔通，人民革命軍事委員會代總參謀長聶榮臻，副總參謀長張宗遜，政務院財政經濟委員會副主任兼財政部部長薄一波，副主任兼對外貿易部部長葉季壯，政務院文化教育委員會副主任兼教育部部長馬叙倫，副主任習仲勳，中國共產黨中央辦公廳主任楊尚昆，中央人民政府公安部部長羅瑞卿，郵電部部長朱學範，外交部副部長章漢夫、伍修權，對外貿易部副部長雷任民，文化部副部長丁西林，中國科學院副院長李四光，中央人民政府典禮局局長余心淸，人民革命軍事委員會辦公廳主任蕭向榮，中國人民解放軍海軍副司令員羅舜初，空軍參謀長王秉璋，京津衛戍司令部副司令員楊成武，外交部辦公廳主任王炳南，副主任閻寶航，蘇聯東歐司司長徐以新，亞洲司司長陳家康，交際處處長王倬如、副處長沈平，北京市人民政府副市長張友漁，和最近由蒙古回國的中國文藝代表團團長周立波等。

到機場送行的還有：以蒙古人民共和國特命全權大使賈爾卡賽汗爲首的蒙古駐華大使館人員，羅馬尼亞人民共和國駐華特命全權大使魯登科，匈牙利人民共和國駐華特命全權大使夏潘柯，保加利亞人民共和國駐華特命全權大使彼得科夫，緬甸聯邦駐華特命全權大使吳拉茂，朝鮮民主主義人民共和國駐華特命全權大使權五稷，波蘭人民共和國駐華特命全權大使基里洛克，德意志民主共和國駐華外交使團團長柯尼希，蘇維埃社會主義共和國聯盟駐華大使館臨時代辦顧德夫，捷克斯洛伐克共和國駐華大使館臨時代辦雅布羅斯基，越南民主共和國駐華大使館一等秘書周亮，印度共和國駐華大使館一等秘書賽發尼，印度尼西亞共和國駐華大使館二等秘書湯杜茂，巴基斯坦駐華大使館二等秘書伊夫提加·艾里。

到機場送行的，還有：保加利亞人民共和國商務代表團團長別比列夫。

飛機場上排列着儀仗隊，並奏中華人民共和國和蒙古人民共和國國歌。

飛機場上掛着蒙古人民共和國和中華人民共和國國旗。

【新華社北京十七日電】蒙古人民共和國總理澤登巴爾在離開北京時，在機場發表談話如下：

在我們離開偉大的中華人民共和國首都——殷勤待客的北京之前，我謹代表我們政府代表團向偉大的中國人民，中華人民共和國政府及主席毛澤東同志對我們的熱烈招待和親切關懷，表示熱誠的感謝。

蒙古人民共和國與中華人民共和國兩國政府所簽訂的旨在增進我們兩國人民幸福的經濟及文化合作協定，對鞏固遠東和平的事業是寶貴的貢獻。

蒙古人民以極其愉快的心情來迎接這一協定的締結。

我們兩國人民的友誼是鞏固而牢不可破的。沒有任何一種力量可以動搖這一友誼。

我們代表團參加了中華人民共和國成立三周年的國慶盛典。這一偉大節日是日益增漲着的中國人民威力的鮮明的表現，是中國各民族友好與團結愈益鞏固的證明。

我們曾訪問了中國許多地方，並看到了中國人民許多卓越的成就。我們到處都受到充滿着親熱和誠懇的極其友好而眞摯的接待。

中國人民在新的人民民主中國建設中，在各方面都獲得了偉大的勝利。偉大中國人民的這些勝利，就是整個民主陣營的勝利。在毛澤東主席領導之下中國人民所贏得的這些光輝的成就，使蒙古人民感到由衷的欣喜。

蒙中兩國人民，和全世界一切愛好和平的人民一樣，與維護及鞏固和平的事業是血肉相關的。

蒙中人民牢不可破的友誼萬歲！

全世界和平萬歲！

中國、蒙古、蘇聯的友誼及各人民民主國家人民的友誼萬歲！

中國人民的偉大領袖——蒙古人民眞摯的朋友主席毛澤東同志萬歲！

光榮歸於各國人民的領袖、和平事業最偉大的旗手、我們人民敬愛的朋友和英明的導師大元帥斯大林同志！

朝中部隊反擊戰不斷獲得光輝勝利
六天殲敵八千餘名
擊落敵機十八架擊傷敵機卅二架

【新華社朝鮮前線十七日電】朝中人民部隊在十月六日開始進行的反擊戰，到十一日爲止，已取得殲敵八千名以上的光輝勝利。

這次規模相當巨大的反擊戰，是在西起臨津江口附近的龍田里、東到文登里的正面戰線的二十多個地區進行的。六日夜，我軍先後攻佔二十一處敵軍陣地，殲滅了許多成連成排的敵人之後，便控制了其中的六座重要的山頭陣地，準備給予前來反撲的敵人以更多的殺傷。七日早晨，就在這六個山頭上爆發了激烈的爭奪戰。其中鐵原西北和金城東南地區的爭奪戰尤爲激烈。在鐵原西北七公里的藥山洞附近的一座大山，已經反覆爭奪了六個整天。控制着山嶺的我軍戰士，每天都打退敵人成連成營的無數次的反撲。十一日的戰鬥特別激烈，敵軍出動了七十多架飛機、三十五輛坦克和四百個士兵來搶奪這座大山的主峯，先後進行了七次人羣密集的「集團衝鋒」，但都被我軍打得丟盔曳甲地潰退下去，被拋棄的敵人屍首幾乎佈滿了山麓。後來敵人又驅使二百個士兵向主峯以西高地上進行了兩次反撲，也同樣被擊退。李僞軍第九師在鐵原西北地區的幾天爭奪戰中，連續遭到慘敗，不得不將它的預備隊全部投入戰鬥，結果該師兩個團都遭到殲滅性的打擊，死傷達五千多人。在金城東南栗洞東山和轎岩山東北高地的爭奪戰中，我軍奮勇痛擊僞京畿師的多次反撲，六天中已殲敵一千四百多名。在龍田里以東，高陽岱北山、上佳山西北、邊岩里西北、岩洞以東等處高地上，我軍在六天中也殲敵二千多名。這次敵人在連日反撲中，向我全線陣地平均每日發砲八萬三千多發，有兩天發砲竟達十萬發以上；助戰的敵機平均每天出動五百九十四架次之多，但是這些都不能幫助其反撲部隊奪回山頭陣地。

在與打擊敵人反撲同時，我軍繼續在戰線的其他地段反擊敵人。十日夜，我軍在文登里以西攻取敵軍陣地五處，殲滅守敵一個連和三個排的大部。

我前線高射砲部隊在這六天中也予美國空中强盜以慘重打擊，擊落敵機十八架，擊傷敵機三十二架。

政務院第一五五次會議

【新華社北京十七日電】中央人民政府政務院第一百五十五次政務會議在十七日下午舉行。會議聽取了中央人民政府教育部錢俊瑞副部長所作的關於全國各級學校教師思想改造運動的報告，並通過任免案及提請中央人民政府委員會批准 任免案多起。

人民日報社論

蘇聯共產黨第十九次代表大會的國際意義

蘇聯共產黨第十九次代表大會閉幕了。這次大會具有非常巨大的國際意義。對於正在抗美援朝並即將進入大規模經濟建設與文化建設的我國人民，尤其有深刻的意義。

代表大會討論和批准了蘇聯共產黨（布爾什維克）中央委員會的政治路線和實際工作；通過了第十九次黨代表大會關於一九五一年——一九五五年蘇聯發展五年計劃（第五個五年計劃）的指示；通過了關於修改蘇聯共產黨黨綱的決議，關於更改黨的名稱的決議和關於修改蘇聯共產黨黨章的決議；選舉了新的中央機構。在閉幕之前，斯大林同志在全體代表和各國共產黨、工人黨領袖的熱烈歡呼中，發表了他的具有世界歷史意義的演說。

斯大林同志的演說，馬林科夫同志的報告，都以極其令人信服的論據，說明了世界兩大陣營——帝國主義陣營與和平民主陣營的兩種情況，兩種前途；說明了社會主義制度對資本主義制度的無可比擬的優越性；並且指出了蘇聯走向共產主義及資本主義各國人民爭取解放的鬥爭達到完全勝利的道路。

蘇聯從一九二九年以來，雖然經過嚴重的衛國戰爭，但工業生產已增加到十三倍；資本主義各國的工業生產，即使靠了擴張軍備的刺激，仍然停滯在原來的水平，完全未受戰爭損害的美國，工業生產也僅僅增加到兩倍。以蘇聯爲首的世界民主陣營各國，已經有八萬萬人口，即佔全世界人口的三分之一，政治上是團結的，經濟上是蓬勃發展的，人民的生活水平是日益提高的，並且形成了與帝國主義侵略陣營的世界市場相對立的和平民主陣營國家的世界市場，它的發展不受經濟危機的威脅。以美國爲首的世界帝國主義陣營，已經大大削弱，政治上是不團結的，各國之間的矛盾首先是美英之間的矛盾正在尖銳化，帝國主義的世界市場日益縮小，經濟危機不可避免，帝國主義國家之間的戰爭也不可避免，人民處於貧苦、失業、災荒和戰爭威脅之中。蘇聯向共產主義前進，正如馬林科夫同志所說：「我們有着建成一個完全的共產主義社會的一切必要條件。蘇維埃國家的天然財富是取之不盡的。我們國家已表明它有能力利用這種巨大的財富來爲勞動人民謀福利的。蘇聯人民已經顯示了他們建設新社會的本領，他們滿懷信心地展望着將來。」世界和平民主陣營的其他各國，在蘇聯的親切幫助之下，亦正在建設着社會主義和新民主主義的社會。而「資產階級——解放運動的主要敵人——已經和以前不同了，它已經大大地變了，已經變得更加反動了，它已經失去了和人民的聯繫，因而削弱了自己。」（斯大林）在資本主義國家中，資產階級連一點點自由主義的影子也沒有了，連一點點「民族原則」的影子也沒有了；民主自由和民族獨立的旗幟，除了共產主義和民主的政黨以外，再沒有人會舉起它來了。

以蘇聯爲首的世界和平民主陣營蒸蒸日上的發展，以美國爲首的帝國主義侵略陣營的分崩離析，衆叛親離，其根本原因在斯大林同志的最近著作「蘇聯社會主義經濟問題」中作了精闢的論證。馬林科夫同志闡述斯大林同志的這個論證說：

「斯大林同志證明了：現代資本主義基本經濟法則的主要特點和要求是：『用剝削本國大多數居民並使之破產和貧困的辦法，用奴役和不斷掠奪其他國家、特別是落後國家的人民的辦法，最後用那些可以用來保證最高利潤的戰爭和國民經濟軍事化的辦法，來保證最大的資本主義利潤』（『蘇聯社會主義經濟問題』）這個法則揭露並說明了資本主義的矛盾，而且把資本主義國家的侵略掠奪政策的根源完全揭露出來了。這個法則的作用導致資本主義總危機的加深，並且引起資本主義社會一切矛盾的必然成熟和爆發。

「與腐朽的資本主義完全相反的是上升的、繁榮的社會主義制度。斯大林同志發現的社會主義基本經濟法則的主要特點和條件是：『通過在優越的技術基礎上進行的社會主義生產的不斷發展和不斷趨於完善，保證社會全體成員的不斷增加的物質和文化要求得到最高限度的滿足。』（同上）斯大林同志已經說明，社會主義生產方式的目的不是爲了利潤，而是爲了人和他的需要，爲了滿足他的物質需要和文化需要。保證整個社會的不斷增加的物質和文化需要得到最大限度的滿足是社會主義生產的目的，而在最高的技術基礎上進行的社會主義生產的不斷的發展和趨於完善則是達到這個目的的手段。這種法則所發生的作用就要導向社會生產力的高漲，社會的繁榮以及勞動人民的物質福利和文化水平的不斷提高。」

放在中國人民面前的，是進行大規模的經濟建設與文化建設的任務。爲此目的，我們就有另一個任務，這就是反對戰爭、維護和平的任務。根據聯共第十九次代表大會中的各項報告和討論，使我們更加清楚地認識：只要我們努力加强國防力量，爭取抗美援朝的勝利，鞏固人民民主專政，團結國際友人，就一定可以贏得和平。馬林科夫同志在聯共第十九次代表大會上的報告，在經濟建設、文化建設、政權建設和黨的建設等方面，爲我們提供了極其重要的、可以而且應該依照我國具體環境正確地運用的豐富的經驗。

充滿在聯共第十九次代表大會文件中的精神，就是對於建設共產主義的勝利的信心，和批評與自我批評的精神。馬林科夫同志的報告，應該成爲我們在各個崗位上工作的同志仔細學習的文件，以求得改善我們的工作，使我們的各項工作取得更大的成就。

我國人民，爲了今後建設事業的成功，爲了反對侵略戰爭維護國際和平，必須努力向蘇聯學習，努力鞏固與加强與蘇聯的友好同盟。

斯大林同志說：「在一九一七年我們黨取得政權以後，在我們黨採取了實際措施消除了資本家和地主的壓迫以後，兄弟黨的代表們對我們黨的勇敢和成功表示敬佩，給予我們黨以世界革命工人運動『突擊隊』的稱號。他們以此表示他們希望這支『突擊隊』的成功減輕在資本主義壓迫下呻吟的各國人民的痛苦。我認爲我們的黨並沒有辜負這種希望」。

我們中國共產黨員，中國人民，從自己的切身經驗中知道蘇聯共產黨所領導的社會主義蘇聯，給了我們的革命和建設事業以何等重大的幫助。

早在抗日戰爭初期，我國人民的偉大領袖毛澤東同志就說：「這個世界上，所有帝國主義都是我們的敵人，中國要獨立，決不能離開社會主義國家和國際無產階級的援助。這就是說，不能離開蘇聯的援助，不能離開日本和英、美、法、德、意各國無產階級在其本國進行反資本主義鬥爭的援助。」（毛澤東選集第二卷第六五一頁）一九四五年，中國人民的抗日戰爭終於在蘇聯的直接援助下獲得了勝利。

毛澤東同志在一九四九年又說：「請大家想一想，假如沒有蘇聯的存在，假如沒有反法西斯的第二次世界大戰的勝利，假如沒有打倒日本帝國主義，假如沒有各新民主國家的出現，假如沒有東方各被壓迫民族正在起來鬥爭，假如沒有美國、英國、法國、德國、意大利、日本等等資本主義國家內部的人民大衆和統治他們的反動派之間的鬥爭，假如沒有這一切的綜合，那麼，堆在我們頭上的國際反動勢力必定比現在不知要大多少倍，在這種情形下，我們能夠勝利麼？顯然是不能的。勝利了，要鞏固，也不可能。」（「論人民民主專政」）從那時以來，我國各項恢復工作，改造工作，和建設事業的成就，我國國際地位的提高，都是得到蘇聯的幫助，和世界各國人民的幫助的。

毛澤東同志在「論人民民主專政」一書中還說：「聯共就是我們的最好的先生，我們必須向聯共學習。」中國共產黨就是以蘇聯共產黨爲榜樣而建立起來的。我們的革命是在正確地運用蘇聯共產黨的經驗中成功的。我們今後的建設事業，也將因爲我們能向聯共學習而得到成功。

蘇聯共產黨第十九次代表大會的成就，對我們中國共產黨和中國人民來說，是大大地增加了我們的奮鬥信心，照明了我們的前進道路——由新民主主義過渡到社會主義到共產主義的道路，團結國際友人以反對戰爭，擁護和平的道路。【新華社北京十七日電】

朝鮮輿論界及各階層人民 熱烈擁護北京和平會議決議

【新華社平壤十七日電】朝鮮輿論界和各階層人民熱烈擁護亞洲及太平洋區域和平會議的各項決議。平壤的一切報紙都在十五日以頭版首要地位和大部篇幅刊載了和平會議勝利閉幕的消息，及會議的宣言和決議。「勞動新聞」、「民主朝鮮」、「朝鮮民報」等大報都發表社論熱烈讚揚會議以友好協商的精神所取得的巨大成就。連日以來，在平壤街頭和地下室裏，在郊區農村的民主宣傳室裏，經常有着成羣的工人、職員、家庭婦女、學生及農民，以極大的注意傾聽朝鮮中央廣播電台所播送的有關亞洲及太平洋區域和平會議的消息。會議上有關朝鮮問題的報告和補充報告，以及和平會議關於朝鮮問題的決議，已成了人們注意的焦點。聽到廣播和看到報紙的朝鮮各界人民，都無例外地表示完全支持和平會議的宣言和關於在公平合理的基礎上和平解決朝鮮問題的決議。平壤市各機關、工廠、學校和郊區農村，以及文化界、宗教界的團體正積極準備就和平會議的宣言和決議，佈置學習討論和宣傳，並以實際行動表示支持。

人民日報社論

警惕美國的陰謀

十月十六日，金日成、彭德懷兩將軍致函美國侵朝軍總司令克拉克將軍，斥責美方破壞國際公約，破壞停戰談判，企圖壓迫聯合國來擴大侵朝戰爭。金、彭兩將軍並向克拉克提出三項嚴正要求：

一、立即停止美方代表團中止停戰談判的無理行動；

二、必須根據國際慣例、一九四九年日內瓦公約和雙方業已達成協議的朝鮮停戰協定草案實行全部遣俘，其具體實施方法與步驟可在談判中進行協商；

三、根據朝鮮停戰協定草案，迅速實現朝鮮停戰。

我們認爲金、彭兩將軍這一行動完全是爲了實現全世界人民的和平要求，爲了維護國際公約的尊嚴和戰俘回家過和平生活的權利的正義行動。中國人民對此衷心擁護，全力支持。

關係着亞洲與全世界的真正和平的朝鮮停戰談判已經進行了十五個月了。在這個時期中，朝中人民及其武裝部隊始終不懈地堅持鬥爭，粉碎了敵人每一次的所謂軍事壓力；全世界愛好和平人民普遍熱烈地要求和平，有力地支持朝中人民的公平合理主張；同時，朝中停戰談判代表團在長期談判中表現無比的耐心和智慧，堅持在公平合理的基礎上解決問題。這一切就使談判雖然一直是遭受着美國方面種種阻撓和拖延，却還是能夠就全部停戰協定草案六十三款都取得了完全的協議。剩下來只有關於戰俘的遣返這唯一的問題。如果不是美國在這個問題上堅持破壞日內瓦公約，扣留戰俘，則朝鮮停戰必然早已實現，雙方戰俘必然早已回家恢復和平生活了。

這一情況使全世界人民感到了深切的煩惱。連美國人民都因爲身荷了這個不義之戰的重大負担而斥責這是「討厭的戰爭」。全世界人民，包括美國人民在內，衆口一聲要求在朝鮮迅速停戰。甚至被美國刼持而參加了朝鮮戰爭的許多國家，都由於人民的壓力和這個戰爭的可怕負担而急欲加以擺脫。四面八方來的壓力使美國在其阻撓和拖延談判，企圖擴大戰爭的陰謀方面日益處於孤立。因此，美國不得不玩弄花樣，有意在九月二十八日提出明知爲我方所不能接受的三個建議，用「完全遣返」這種空洞字眼來掩蓋其徹頭徹尾的扣留戰俘主張，企圖以此來欺騙人民，好把拖延和破壞談判的責任歸於我們。這樣，他們就好在聯合國，要求各國支持他們破壞日內瓦公約，破壞談判的無理非法主張和準備擴大戰爭的行動，把聯合國中許多國家拖進更危險的戰爭的深淵。爲此目的，他們竟不顧我方在十月八日提出的合情合理建議，片面宣佈無限期休會，並不等我方發言就退出了會場，斷然中止了停戰談判。可以斷言，美國侵略者這種陰謀如果得到聯合國大會的支持，將必然成爲對聯合國的致命打擊，世界愛和平的人民和國家決不會讓美國侵略者這種陰謀實現的。

本來按照日內瓦公約的原則來遣返戰俘極其簡單，但美國却故意無是生非，捏造一個什麼「自願遣返」來拖延談判，這個東西是國際戰爭史上從來未曾有過的。因爲戰俘與流亡政治犯是兩種截然不同的類型。戰俘在戰場上不幸而被俘，又被强迫拘留，他們唯一的願望就是遣返回家，那有被强迫落在敵人手中的人到他們一旦能夠被遣返回國與親愛的家人們團聚時，反而拒絕回國，一定要留在敵人手中爲敵人去當砲灰或者流落異鄉的道理？正因此，所以國際戰爭史上就不可能有所謂「自願遣返」的前例，而關於戰俘問題的唯一國際公約日內瓦公約，也就規定了戰俘必須全部遣返。美國侵略者硬說朝中被俘人員不願回家，而願意去到甚至連美國侵略者都加以詛咒和鄙視的李承晚、蔣介石匪幫的罪惡統治之下，這種話任何稍有人性，稍知常理的人都不能夠相信。然而美國侵略者正是那種甘心與人類常情爲敵的人。他們蠻橫地製造這種希特勒式的大謊，只是因爲他們要藉口堅持戰俘「自願遣返」以便破壞談判，擴大戰爭。可是謊言愈大，就愈加容易穿底。不僅我方被俘人員在戰俘營的壯烈鬥爭，不僅美國前戰俘營長官柯爾生的信件拆穿了美方的一切謊話，就是甘心替美國侵略者爲虎作倀的紅十字國際委員會，爲了假裝公正，也都不能不承認美方任意以虐殺來進行所謂「甄別」的事實。甚至連幫助美國對朝鮮進行侵略的加拿大，都要對於美國在戰俘營裏用火焰噴射器和坦克來强迫戰俘「拒絕遣返」的極端殘暴行爲表示一點區別，而對美國擅調加拿大軍去巨濟島的行動提出了抗議，並要求接受美軍的調動的軍官撤除職務，令其退休。人們從這裏難道還不能看見美國方面所謂「自願遣返」的醜惡面目嗎？

與美方的「自願遣返」完全相反，我們是主張依照日內瓦公約的規定保證全部遣返的，因爲這是合乎戰俘及其家屬的願望，是合乎人道原則的唯一處理戰俘問題的方法。我們主張戰俘的家在什麼地方，戰俘就到什麼地方去。除了朝鮮和中國以外，朝鮮籍的被俘人員和中國人民志願軍的被俘人員不可能去到任何其他的地方，正如美國的被俘人員必須回到美國，英國被俘人員必須回到英國，土耳其、加拿大、法國等等國家的被俘人員都必須回到他們的本國與他們的家人團聚一樣。如果美國堅持扣留戰俘，那麼，美國是否想藉此拒絕美國被俘人員以及其他參戰國家的被俘人員回到他們自己的家鄉，以免他們回去揭穿朝鮮戰爭的真相和我軍優待戰俘的事實？這是值得全世界有心人士加以警惕的。

自戰俘問題談判開始以來，我方已經不止千百次地斥責過美方毫無任何根據的所謂「甄別」。可是美國無恥說謊者理屈詞窮，却又來捏造說我們曾經同意過他們的這種違法主張。美國侵略者究竟墮落到了何種地步，可以想見。戰俘是在進行敵對行爲中被俘的。他們是由於他們的意志所不能支配的環境而落在敵人的權力下面，他們對於拘留國家「不受對該國效忠義務之約束」，這是日內瓦公約第八十七條所明文交代了的。因此，拘留國家對俘虜絕無進行任何帶有政治性的甄別或徵詢的權利，否則就不僅是侵犯了戰俘的權利而且是侵害了基本人權。

正因爲這個緣故，日內瓦公約第十七條才規定「每一戰俘，當其受訊問時，僅須告以其姓名、等級、出身日期，及軍、團、個人番號」。美國侵略者爲了扣留戰俘，不僅進行了違反日內瓦公約，侵害戰俘權利的所謂「甄別」，並且在「甄別」中，連日累月以虐殺和打指印、刺字等來威逼應當受到他們保護的不幸者們，企圖使他們因爲身上帶有被侮辱的傷痕，不敢要求遣返，或者使他們懾於毒謀而不得不永久落在敵人的支配下面。這樣空前兇殘毒辣的主張如果聽其得逞，則從今天起，那一國的戰俘的命運還能夠得到任何保障？那一個戰俘的家庭還能夠希望再見他們的親人？

我方主張的按照國籍地區進行分類辦法則與美方的「甄別」抱有截然相反的目的。美方是不許戰俘回家，而我們則是爲了使所有的戰俘都能夠回家。因此，凡屬朝鮮人民軍或中國人民志願軍被俘人員必須全部遣返；凡屬朝鮮籍被俘人員，其家在原屬一方地區者必須全部遣返，其家在拘留一方地區者可以許其就地回家，不必遣返。我們的這個主張不但是爲在朝鮮戰爭中的一切戰俘和他們的家屬爭取一家團聚的幸福的權利，並且是使任何戰俘得以回家的可靠保證。美國侵略者爲了害怕這一主張在廣大人民中所引起的擁護和支持，從來不敢對它正面加以反對，但却是從來就把它在美國人民面前封鎖起來或加以曲解。這完全證明美國無意在朝鮮停止戰爭。

美國方面還在侈口妄談他們的所謂「自願遣返」，所謂「甄別」是爲了人道主義原則。我們且不談美國侵略者對我方被俘人員的種種虐待、酷刑和大規模屠殺，更不談美國侵略軍對朝鮮和平城鄉與和平居民的毀滅性轟炸以及他們所進行的滅絕人性的細菌戰。現在只要看看美國怎樣對待他們自己的人就能完全明白他們的「人道」是個什麼東西。若是爲了人道，美國起碼就應該對他們的被俘人員的安全負起責任，而不應該再三再四對已經設有極明顯的標誌的我方戰俘營狂轟濫炸，前後達八九次之多，以致僅僅在一九五二年內，就造成他們的被俘人員近二百人的死亡。他們就應該首先想到他們本國的被俘人員和這些人的家屬而迅速接受我方十月八日的方案；而不應該每天用機關槍和刺刀來强迫我方被俘人員「拒絕遣返」，以致使這些美國被俘人員回不了家。如果美方還有絲毫人道主義的想法，他們就不可能爲了扣留我方被俘人員的妄想，而驅使十七個國家的青年子弟，特別是美國子弟在朝鮮戰場上遭受重大犧牲，自五月到九月的五個月中，總共聯合國軍的這種傷亡已經是十萬五千五百餘人，其中美軍傷亡是四萬九千二百八十三人。這些青年人實質上是被美帝國主義者所屠殺的。因爲全部停戰協定草案在五月初已經基本上達成協議了，如果不是美方堅持扣留戰俘，朝鮮停戰早就實現，這些傷亡是完全可以免掉的。由此可見，美方要談所謂人道，完全是不知人間有羞恥事的騙子行爲。

現在朝鮮停戰能否迅速實現，還是美國所應該解答的問題。美國爲了扣留一部分戰俘，不惜使美國青年人加倍地傷亡，不惜耗擲全國勞動人民每年收入的三分之一來支持浩大的戰費。其結果美國一小撮億萬富翁因此而得到龐大的利潤。爲了使這種利潤不至因戰爭中止而驟然喪失，美國現在還要進一步驅迫其他國家出人出錢來填入他們的侵略戰爭的無底洞，來加深世界的緊張局勢，準備擴大戰爭。這一陰謀美國已經通過它在板門店斷然中止停戰談判的行動而在這一屆的聯合國大會中開始進行了。假如它的陰謀能夠在聯合國得逞，那麼，聯合國就要完全失掉人心，更加變成美帝國主義者的戰爭工具。對於這一可能的危險情勢，聯合國中一部分國家是完全了解並堅決爲制止這種情勢的發生而鬥爭的，很大一部分國家是追隨美國之後搖旗吶喊的，還有不少國家則尚在游移徘徊。我們認爲凡是聯合國中愛好和平的國家必須警惕美國的陰謀。他們應該使聯合國大會支持按照國際公約來解決戰俘的遣返問題。祇有這樣，聯合國才能夠避免美國所加之於它的危險命運，而開始恢復它業已喪失的信譽。【新華社北京十八日電】

聯大總務委員會舉行會議 討論本屆大會初步議程

在蘇聯支持下捷克所提美國干涉他國內政問題列入議程

【新華社北京十七日電】據塔斯社紐約訊：聯合國大會總務委員會於十月十五日舉行會議，討論本屆大會的初步議程。總務委員會隨後將向大會全體會議提出它的建議。

葛羅米柯代表蘇聯代表團，反對把某些項目列入大會議程。他建議，國民黨集團要求對防止並懲辦集體屠殺罪公約中文譯文加以修改的問題，應自議程中刪除。葛羅米柯指出，這個問題是國民黨代表提議的，而國民黨代表並不能代表任何人，因此沒有權利在大會上提出任何建議。

美英「多數」集團投票反對刪除這個建議。埃及和巴基斯坦代表棄權。

葛羅米柯並建議自初步議程中刪除「聯合國褒揚爲聯合國服務而在某種情況之下犧牲的人」一項。他指出，把這項問題列入議程，是企圖再一次用聯合國旗幟來掩蓋美國政府在朝鮮的侵略行動。蘇聯和捷克斯洛伐克代表投票贊成刪除這一項；埃及代表棄權。

蘇聯代表並反對把奧地利問題列入議程。葛羅米柯在提出其反對意見時說，把這問題列入議程是違反聯合國憲章的，根據憲章第一〇七條，大會無權討論這個問題，因爲按照波茨坦協定和四國關於奧地利的聲明，解決奧地利問題，草擬和締結對奧和約都是四國責任內的事情。

儘管如此，總務委員會中的美英集團仍然通過把這個問題列入大會議程。

捷克斯洛伐克代表請委員會考慮把關於美國干涉他國內政——美國政府方面組織對蘇聯、中華人民共和國、捷克斯洛伐克和其他人民民主國家進行破壞和間諜活動——的問題列入大會議程。

捷克斯洛伐克代表提出建議時指出審查這個問題的重要性和迫切性，因爲近來已發現更多的證據證明美國政府成立，資助並以武器供給間諜與破壞分子集團，而且把他們私自運進人民民主國家。

蘇聯代表葛羅米柯支持捷克斯洛伐克的建議。

美國代表葛羅斯提不出任何論據來反對把這個問題列入大會議程。他只好乞靈於一種荒唐的遁詞，說什麼捷克斯洛伐克代表沒有在提出建議時及時附上一份解釋性的備忘錄。

委員會沒有任何人反對捷克斯洛伐克的建議。委員會主席只好宣佈把美國政府干涉他國內政的問題列入大會議程。

雖然南非聯邦代表反對，總務委員會仍決定把印度籍的人民在南非聯邦中的地位問題列入大會議程。印度代表發言贊成把這個問題列入議程。

儘管法國代表反對，總務委員會仍不得不把阿富汗、緬甸、埃及、印度、印尼、伊拉克、伊朗、也門、黎巴嫩、巴基斯坦、沙特阿拉伯、敍利亞和菲律賓所提出的突尼斯問題以及伊拉克所提出的摩洛哥問題列入議程。

曾在朝中調查細菌戰事實的馬戴爾和賈斯蓋 在巴黎報告美國細菌戰罪行

約里奧—居里主持大會 法奇在會上講話

【新華社布拉格十七日電】法國「人道報」十月十一日以「三位證人證實了美國的細菌戰罪行」爲標題，發表了一條很長的新聞，報道十月十日在巴黎普列葉大廳舉行的一次羣衆大會。在這次會上，國際科學委員會委員馬戴爾，國際民主法律工作者調查團團員賈斯蓋，和法國全國和平理事會主席法奇分別就國際科學委員會的調查結果作了報告。

大會由世界和平理事會主席約里奧—居里主持。他在致開幕詞中强調指出，在所有大國當中，美國是唯一沒有批准關於禁止使用化學武器和細菌武器的日內瓦議定書的國家，它的軍隊正在朝鮮進行細菌戰。

約里奧—居里說：「我早就知道美國在準備使用這些武器，因此當細菌戰的事剛剛發表的時候，我一點也不覺得驚奇。」

約里奧—居里接着提到國際科學委員會發表的報告。他說：「現在，最重要的是應該讓每一個人都知道這些文件，讓這些文件廣泛地傳佈。每一個人都應該正視這個現實，應該團結起來。假如在中國和朝鮮開了頭的這些事情不馬上用不可抗拒的輿論力量來加以制止，那麼明天我們每一個人和我們最親愛的親人都將會成爲這恐怖的毀滅手段的犧牲者。」

約里奧—居里說，「任何覺悟到自己的責任的科學家都應該努力爭取科學爲人類的福利服務，而不是用來毀滅；他們應該在大家之先最積極地爭取消除這種毀滅的方法。顯然，這也不單是科學家的事情。唯有廣大的輿論都看清了是非，促成了羣衆的行動，才能達到這個目標。」

賈斯蓋接着作報告，受到聽衆非常注意的傾聽。他說，在有關科學的問題上，國際民主法律工作者調查團調查了已經確證的案件，並能親自詢問那些親眼看見飛機飛過，親自發現容器、昆蟲或其他可疑物件的證人。

賈斯蓋引述了國際民主法律工作者調查團研究過的某些事例，並宣佈他們確信美軍使用細菌武器是確有其事的。在這種情況之下，國際民主法律工作者調查團有責任發表它的調查結果，因爲如果知道這些事情而仍然默不作聲，那就等於參與了這些罪惡行爲。

馬戴爾教授接着發言，他花了一個多鐘頭，科學地精密地講解委員會進行調查的方法。他指出，科學委員會最後一致得出結論：關於細菌戰的指責已經確立。

馬戴爾教授說，以後，委員會商定了一個適當的分析方法，便着手調查一些案例。他們共選了五個案例來研究，委員會的工作是對一些已經毫無疑問地確定了的細菌戰活動進行研究，研究工作有在實驗室裏進行的，也有在田野裏進行的。他們詢問過好幾百名證人。

接着馬戴爾就這些已經確定的案例舉出了一些無可辯駁的證據。他以嚴謹的科學態度作結論說：細菌戰是一個事實；在朝鮮和中國的行動是實驗性的，目的在於準備更大規模的行動。這種戰爭方法造成了驚人的毀滅的可能。

馬戴爾號召一切正直的人民更緊密地團結起來，共同爭取禁止細菌武器、化學武器和其他大規模毀滅的武器。

法奇在會上最後發言。他强調指出，美國政府目前在朝鮮阻撓雙方交換戰俘，這也許是因爲它害怕俘虜們會暴露出更多的關於美國軍隊使用細菌武器的事實。

大會主席台上有戈登夫人、哈達馬教授、奧伯爾教授、卡桑諾伐及其他著名科學家和法國社會名流。

津鐵路工人代表向新西蘭和平代表獻花（本報攝）

新西蘭和平代表蒙太施等赴上海

昨天在津參觀 並與鐵路工人座談聯歡

【本報訊】出席亞洲及太平洋區域和平會議的新西蘭代表團團長艾倫·柯特尼·蒙太施等一行四人，昨天在津參觀了華北紡織管理局第一醫院、國營天津第二棉紡織廠、天津鐵路分局機務段和鐵路工人文化宮等處，每到一處都受到了熱烈的歡迎。在天津鐵路分局機務段，和平代表們並與該段工人舉行了座談會，會上互相介紹了生產經驗和爭取世界和平的鬥爭情況。在鐵路工人文化宮，和平代表們接受了天津鐵路工人的獻花和獻禮，代表們也向天津鐵路工人獻旗和贈禮，並代表澳大利亞和平理事會轉送給天津鐵路工人和平畫一幅。鐵路工人以熱烈的掌聲表示感謝，和平代表們很感動，情不自禁地用歌唱來答謝工人熱情的歡迎。最後和平代表們表示：回國後決把中國工人熱愛和平反對戰爭的願望告訴給新西蘭人民，以進一步鼓舞他們保衛和平的戰鬥意志和勝利信心。

晚間，中國人民保衛世界和平委員會天津市分會設宴招待該代表團，宴會自始至終在友好愉快的氣氛中進行。

新西蘭代表團在津參觀完畢，已於今晨離津赴上海參觀。前往車站歡送的有：中國人民保衛世界和平委員會天津市分會、全國海員工會代表及海員、鐵路工人等百餘人。

新華社更正

十四日新聞稿「參加和平會議各國科學家及醫生證實美國進行細菌戰的聲明」稿第三段第二句「我們這些人……」中，「我們」下應加「熱烈地讚揚國際科學委員會的委員們，他們」。（本報登在十四日第二版）

十四日新聞稿「出席和平會議的部分代表離京」稿第二段「墨西哥代表路易斯·星維拉·泰拉薩斯」應爲「墨西哥代表馬努安勒·特拉薩斯」。（本報登在十五日第一版）

影劇分類廣告

電影

青年會 二點 四點 八15 蘇沃洛夫大元帥 又名常勝將軍

亞洲 東亞 莫斯科：解放了的土地 [illegible]

大光明 天津 和平：江湖兒女 [illegible]

華安 淮海 天津：兒女 [illegible]

光明 河北 國光：解放了的土地 [illegible]

曲藝

中國 首都實驗雜技團 ★首次來津★（今天夜場） 劉燕民 領導全體 大武術 ★節目繁多★ ★不及備載★ 票2千至5千2 今晚八點開演

紅旗 早晚 天津雜技團 各種技術精彩 全體 大作巧走三合空中絕技險

評劇

小劇場 民社 今日早晚 劉巧兒 明日早晚 劉巧兒

長城 筱玉芳 領導（藝文）評劇團 今早晚 張如蓮 票價一百至二千六 內在稅

京劇

大舞台 [illegible] 今天早場 大戰宛城 [illegible] 今天晚場 姚期 [illegible]

華新 新華 李薔華 李薇華（領導） [illegible] 今天夜場 紅娘 霸王別姬 [illegible]

共和 [illegible] 新佟 家場 [illegible]

天華景 今明早晚 香妃 演期無多 欲觀從速 減稅票價 自2200—4500元 下期鉅獻 文天祥

天津人民廣播電台今日廣播要目 [illegible]

歇業 [illegible]

歇業 [illegible]

中國人民航空公司

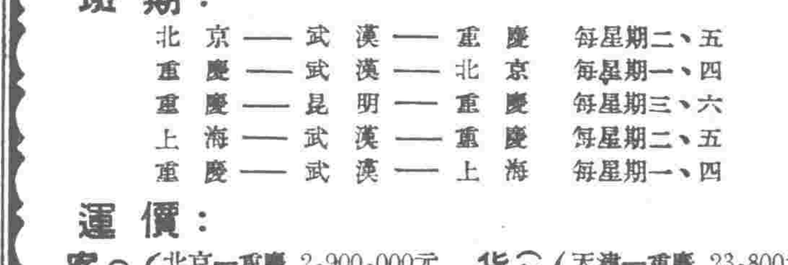

班期：

北京—武漢—重慶	每星期二、五
重慶—武漢—北京	每星期一、四
重慶—昆明—重慶	每星期三、六
上海—武漢—重慶	每星期二、五
重慶—武漢—上海	每星期一、四

運價：

客運（每人）		貨運（每公斤）	
北京—重慶	2,900,000元	天津—重慶	23,800元
北京—武漢	950,000元	天津—昆明	38,900元
北京—昆明	4,800,000元	天津—武漢	8,200元

承運公私客貨·兼辦代購代銷各地貨物

天津辦理一切業務 手續簡便

天津營業處：地址：一區羅斯福路二九〇號 電話：二局四〇四五

歇業 [illegible]

歇業 [illegible]

歇業 [illegible]

歇業 [illegible]

實踐財經補習學校招生 初簿 普會 成本會計 高簿 國 會 算術 代數 統計 計劃成本 地址（一）吉林路十二號 電三〇二四五 簡章備索

新尚製革輪帶股份有限公司啟事 河北製革廠 裕隆新記製革廠 華昌林記製革廠 振聲輪帶廠 合併更名 我四廠爲了響應政府號召集中資金擴大生產已經工商局核准所有四廠移交之債權債務均由新尚製革輪帶公司繼續辦理應履作保速來清理特此聲明

宏豫化工廠悔過聲明

茲我廠製售鹽酸爲了投機取巧有混入價廉的硫酸售出者欺騙購主以謀高利在五反後我廠仍存在如此腐朽思想的壞作風實屬嚴重經市工商局查出予以批評教育寬大處理除感謝外今後保證永不再犯類似違法行爲謹此登報悔過聲明

中國花紗布公司天津市公司

★大量供應各種花色布疋★

1. 各種白市布 五福市布 大衆細布 股股白華達呢 20×20卡其 各種花色布 星球青藍布 七色紅緞布 股股青藍華達呢 新華青藍布 七巧大小花嗶嘰 20×20青藍卡其 七色青藍布 腰鼓星球青藍斜紋布
2. 各支棉紗 32 42支三股線
3. 並有大批廉價貨品 白布頭 青藍花布頭及各種廉價布疋
4. 廉價出售各種廢品 鐵絲 鐵腰子 竹板 舊包皮布

地址：一區濱江道46號 電話：3.1818 1820 1800

本公司推銷處：八區鼓樓西大街180號 電話：5.1097

華北物資交流大會交易活躍

昨成交一千六百餘億

合同審查委員會加强檢查工作促進新的交易

【本報訊】一九五二年華北區第二屆物資交流大會交易週的交易業務，昨天熱烈展開。各大區、內蒙及華北各省、市貿易代表團普遍地達成交易，昨天成交一千六百餘億元。

區際之間的交易已經擴大，特別是各大區與華北區間的交易極為頻繁。中南區的青糖與棉赤昨天開始找到了銷路，達成交易。華北區土產公司購進中南區的棉赤和青糖一萬担。天津市百貨公司也和中南區進行了洽談，準備以工業品交換中南區的青糖和棉赤，為中南區解決一部分糖的推銷問題。中南區為供應華北造紙原料，和華北區公司簽訂了二千噸紙漿購銷合同，並銷給華北土紙一萬担。西北區對水產品有很大的需要，昨和天津簽訂了十五億餘元的水產品的購銷合同，包括海米、海蜇皮等，並有一部分蝦醬。華東也和華北進行了交易，如上海向天津購進了黑瓜子二十萬斤、核桃二十萬斤，及其他乾鮮貨；天津進出口商購進蘇南菜子二百五十萬斤。西北與華東、東北與華東亦達成了一部分交易，如西北區貿易代表團和山東省貿易代表團簽訂了肥皂和漆油合同，遼西代表團和浙江代表團簽訂了水產品的合同。

華北區內的交易也很熱烈，尤以綏遠省特別活躍。綏遠省土產公司、合作總社和華北合作總社簽訂了一九五三年度河北省土布一百三十萬疋的期貨合同，總值五百八十五億元。綏遠省全年需要土布二百萬疋，由於綏遠省人民購買力不斷地提高，對於市布的需要量亦不斷增加，因此估計明年度需要土布數量將減為一百三十萬疋，通過這次和河北省簽訂土布合同，就加强了綏遠省明年度在土布供銷上的計劃性。同時，通過這次交易，也加强了河北省土布生產的計劃性。另外，綏遠省並和華北合作總社簽訂了一九五二年第四季度的河北省土布十一萬疋的合同，總值五十八億一千萬元。綏遠省土產公司和該省合作總社達成絨毛、腸衣等的交易，總值四百三十五億餘元。察哈爾省響應大會號召，積極進行交易，昨天供應了天津蓖麻籽一百六十萬斤，總值二十八億八千萬元。綏遠、察哈爾省都購進了一部分山西紅棗，天津國藥業並和平原省達成了藥材交易。

工業品的銷路顯然已經展開，天津織染業和天津市花紗布公司達成了大批棉紗交易。綏遠省和北京簽訂了襪子購銷合同，並買進天津的線毯服呢。農業生產資料也有了交易，華北合作總社和北京新聯、中國等工廠簽訂了鋅鍬一萬二千五百部，總值三十五億元的合同。天津市百貨公司並賣給山西自行車二千輛。

【本報訊】華北區第二屆物資交流大會合同審查委員會配合交易週的交易業務，加强檢查工作，解決現存問題，以利簽訂新的合同、協議，特於昨日召開會議，邀請各大區、內蒙自治區及華北五省二市代表團的代表參加。會上該會秘書張貴介紹了過去合同、協議的執行情況，並說明此次大會將普遍檢查一九五一年華北區第一屆物資交流展覽大會上所簽訂的合同、協議，重點檢查本年華北區第一屆物資交流大會和華北五省二市參加各大區物資交流大會所簽訂的合同協議。

根據該會現有材料，去年在華北區物資交流展覽會上簽訂的合同協議，總值一萬五千餘億元（其中協議佔五千億元），合同已執行了百分之九十二，協議也執行了百分之五十以上。這說明了簽訂雙方一般都能遵守信用，維護合同、協議的嚴肅性和法律性。各地財委和工商行政部門或合同檢查委員會按期認眞檢查督促，及時解決存在問題，也是得到這個成績的主要原因之一。例如北京市私營自行車聯營社與東北百貨公司簽訂的一千餘輛自行車合同，因在執行中發生糾紛，幾次協商無結果，最後經由北京市工商局協同華北區合同檢查委員會予以解決。今年華北區第一屆物資交流大會合同檢查委員會共解決了一百餘件糾紛。此次大會的合同審查委員會也及時解決了一些問題，如去年華北區物資交流展覽會上山西工業廳礦產管理局售與東北工業部駐津辦事處硫磺二千噸的合同，因在執行中發生糾紛，幾次協商調處未得結果，這次也解決了。

目前正值大會交易週，各貿易代表團除了積極成交，大買大賣外，還須指定專人普遍檢查過去簽訂的合同協議的執行情況，及時彙報大會合同審查委員會，使目前存在的問題及時得到解決，以促進開展新的交易。（張貴、與竟白）

把工業品帶回中小城鎮推銷出去

——訪滄縣專區及德縣專區兩貿易代表團

河北省的滄縣專區及山東省的德縣專區是津浦路上與天津貿易關係頂密切的地區。記者日前分別訪問了這兩個地區的貿易代表團。

滄縣專區的建國縣紅棗及泊鎮鴨梨都是有名的特產。這兩種特產在華北物資交流大會開幕之前，就已經大部售出，用不到在大會上大力推銷。但是該區還盛產白菜，估計今年外銷的要有三千萬斤，由於去年白菜銷往漢口運輸上的損耗太大，執行合同時發生過糾紛，今年該區對於經營白菜的外銷有些顧慮，這是值得從經營思想上及儲運技術上多加研究的問題。現在滄縣產地白菜每斤不過一百六十元，比去年差不多便宜一倍，從價格上看，是應當找到銷路而且也是急需打開銷路的。德縣專區也產白菜，也希望在大會上銷出一部分。

草帽辮和冬菜也是滄縣專區的特產，滄縣積存的冬菜很多。草帽辮在大會上已經銷出一大部分，總值二十多億元；冬菜也銷出了四萬斤，這都是滄縣專區比較大宗而能解決一部分問題的成交。至於工業品的採購，國營、合作社及私營代表買進了一部分文具、電池、電筒、自行車內外胎、大車輪帶和車子零件等，但距離原訂的購銷計劃尚遠，仍須再努一把力。部分私商購貨後有的已返回原籍，準備再籌資金趕個第二趟。

泊鎮私商週前從大會上買進百貨、五金及唐山瓷器等，很快就在當地打開了銷路。該鎮這次購進的及原存的瓷器差不多已經全部售出，泊鎮貿易小組組長劉朝同（同順瓷器店經理）已派人回泊鎮了解彭城瓷可能購進的情況，準備再買一部分唐山瓷。百貨業代表馬品三（泊鎮公記線店經理）現在已經又趕回來，另有私商代表十二人同來，計劃再採購一千三百萬元的百貨及化工原料。泊鎮義民鐵器聯營社曾在大會上買了四千萬元的五金及鐵器，本月十三日一天就銷出一千五、六百萬元的貨物。

秋後的泊鎮市場已經日顯繁榮，東來生布店在十三日大集上一天銷布一千一百餘疋，超過九月份集期營業額的兩倍多。為了進一步開展營業及支持華北物資交流大會，泊鎮現正積極籌備在近期內舉行一次小型物資交流會。

泊鎮附近農民的購買力已經湧入市場，不僅百貨、五金、布疋暢銷，土產品在當地的實銷也出現了多年來不曾有的情況。泊鎮是建國縣紅棗的主要集散地，現在每天成交七、八萬斤。以往紅棗大部南運，當地實銷甚少。今年吳橋、東光、建國等產棗區農民，在棉收後紛紛來泊鎮購買紅棗自己食用，泊鎮大有貨棧十三日一天購進紅棗八千多斤，隨買隨賣，到晚上沒有存下一粒棗。

滄縣專區紅棗豐收，今年估計可有三千萬斤。除合作社經營大部分外，私營及農戶手裏存量仍豐。泊鎮貨棧業代表部玉南日前在大會上以代購方式售給杭州市乾鮮菓聯營社原棗紅棗兩萬斤，每斤一千四百五十元。現在正與天津冠昌隆商談二十萬斤的代購合同。

德縣專區雖然是屬於華東的山東省，但是德州以北的慶雲、鹽山、樂陵、東光、吳橋、寧津、南皮等縣，在人民消費習慣上和經濟關係上與天津特別密切，尤其是私商小販到天津來買貨的比到濟南的還多。現在正是秋收後的銷布季節，在吳橋、東光、寧津等產棉區，對於天津的花、色布需要量很大，而且德縣專區各縣正在大力搞區、鎮的小型物資交流會，各縣的廟會一個接着一個的普遍恢復起來，所以目前私商到天津來買貨的很多。德縣專區貿易代表團二十多個團員中，私商代表佔到百分之八十以上。不少地方的小型交流會已經與天津的華北物資交流會聯系起來，所以私商的經營與致很高。南皮縣私商張振興在大會開幕後，已經往返了兩次，買安「洋」貨、雜貨回去趕集上廟。但是根據該區部分私商反映，大會的樣品不夠齊全，德縣廣與茶莊的代表就說大會茶葉樣品太少。另外有的人指出天津某些暢銷品在大會上沒有樣品，而在場外成交，因此價格上就容易有偏差。各地來的小商人為了「趕快」，竟有的不依靠代表團和大會解決問題，而還就某些熟戶在場外去做買賣，這樣就影響了大會的成交。德縣代表團負責人已經開始在團內注意到這個問題，並已進行糾正。

德縣專區代表團推銷計劃是三百億，以豆油、棉油、衛生油、土藥葉、地瓜、白菜為大宗。該區產棉區需要大批肥料，雖然榨油很發達，豆餅及各種籽餅還是不能滿足當地需要，因此他們希望銷出油類買回肥料。但是在過去的一個階段中，他們很苦於不易找關係，所以對於大會有系統有組織的召集專業會議，認為是非常必要的。他們希望通過這次大會，建立起工商界經營上的新作風，把德縣專區與天津的貿易關係進一步鞏固起來。（衍棣）

扭轉「名牌貨」思想開闢新貿易路線

——訪唐山市貿易代表團

唐山在河北省境內是一個重工業城市，人口百分之八十以上是產業工人、職員和他們的家屬。唐山的商業基本上是為當地的七大廠礦：開灤煤礦、啓新洋灰公司、華新紗廠、鐵路工廠、唐山鋼廠、啓新瓷廠、德盛窰業公司和它的職工而服務的，僅有一小部分商品運到附近的縣、鎮去，供應農民的需要。

解放以前，唐山市的人口只有三十幾萬人，現在增至五十六萬人，工商業由三千多戶增至五千一百多戶。這兩個數字說明唐山在解放後走向繁榮了。這次唐山市貿易代表團來天津參加一九五二年度華北區第二屆物資交流大會，他們的購銷計劃總值是五千三百多億元，佔河北省貿易代表團購銷計劃總值的百分之二十强，這也可以看出唐山市工商業的繁榮。

唐山與天津一直有着密切的商業關係，如果從天津的角度來看，唐山是天津的一個主要市場。唐山的紗布業、五金業、印刷業、書紙文具業、飲食雜貨業、新藥業、乾鮮雜貨業、百貨業的商品幾乎全部依靠天津供應，只有一小部分上海貨由天津轉口到唐山。所以唐山每次組織貿易代表團到天津來參加物資交流大會時，私商都是很踴躍地參加，這次來津的私商佔全團人數百分之六十。他們對大會有興趣，對自己的業務有信心，各行業在交易當中一次兩次的修改計劃，為的是使計劃更符合大會的實際情況。各行業的代表在國慶節的期間大部分回過唐山，在行業內部籌劃資金，返津後踴躍地參加交易。他們在修改計劃的時候，初步地扭轉了「名牌貨」的思想，有的行業對那些爭購的或缺少的「名牌貨」放棄了，改變計劃購進了「非名牌貨」。例如新藥業計劃買進口貨地阿靜（消炎用）現已改為廣州的產品，又買進了長沙的噻唑片。過去專買天津偉迪氏製藥廠三魚牌的麻黃素片，這次買了天津大陸、中生、大漢、大學等藥廠的產品。新藥業公會的主委董瑞生說：「扭轉了名牌貨的思想以後，我們與許多新的地區和新的廠子建立了業務關係，貿易網擴大了，對於物資交流才有利」。新藥業計劃在大會買七億元的藥品，現在已完成計劃的二分之一以上，一部分藥品已運到唐山。飲食雜貨業有過幾次參加物資交流大會的經驗，他們去年第一次參加華北區城鄉物資交流展覽會時，只計劃買進三億八千萬元的貨，參加今年華北區第一屆物資交流大會時，採購計劃定為五億五千萬元，兩次計劃都超額完成了。因此他們眞正的認識了物資交流大會的好處，同時通過物資交流大會加强了集體經營的觀念和經營信心，所以他們這次參加華北區第二屆物資交流大會就定了三十三億元的採購計劃。在交易中，他們也初步的扭轉了名牌貨思想，並且開闢了新的貿易路線。唐山市過去暢銷天津塵瑞與工廠的百鴿奶粉。在華北區第一屆物資交流大會時，飲食雜貨業曾試銷內蒙牛牌奶粉十箱（每箱兩打），結果竟給內蒙奶粉打開了銷路，最近每月要銷四十箱，銷路超過了百鴿奶粉。飲食雜貨業公會生產委員梁澤如說：「這麼一來，我們的『名牌』思想起了變化，非名牌貨並不是沒有銷路，而是沒有人去推銷。」飲食雜貨業在這次大會上還第一次直接買進了廣西的大料、廣東的糖、鄭州的五味料、邯鄲的花椒。這些都是新的貿易關係，私商很感謝物資交流大會替他們找到了產地，今後不必再買轉口貨增加一筆負担。

唐山市貿易代表團急需大會協助解決的是陶瓷的問題。唐山市陶瓷業計劃推銷一百九十九億元的產品，包括建築磚、衛生器皿、日用瓷等，其中現貨佔九十六億元。陶瓷是唐山的特產，陶瓷業也是主要的行業之一，現有十七個陶瓷廠，三千多工人。建築磚、衛生器皿本來是建築必需的原料，建築季節一到就會供不應求，只是目前過渡階段發生了積壓現象。現在唐山市國家銀行對那些發生困難的陶瓷廠正大力的貸款扶植，但是產品銷不出去，僅僅是貸款還不能解決問題。唐山市貿易代表團把希望寄託給大會，希望大會考慮在短期內召開陶瓷專業會議，把推銷和採購陶瓷的貿易代表團邀集在一起，大家談談生意，多少或能給唐山陶瓷業解決些問題。（高峯）

儘量滿足各地需要支持大會到底

——訪天津專區貿易代表團

天津專區貿易代表團在河北省貿易代表團領導之下，本着華北區物資交流大會的交易方針，堅決貫徹支持工業需要、支持友區需要和開展土特產出口貿易的精神，將全專區九個縣、三個直屬鎮（楊柳青、漢沽、勝芳）的公私工商業組織起來，積極參加大會交易。

該團公私營工商業代表共一一六人，其中私商代表有五十八人。該團私營工商業並採取了輪流來津的辦法，第一批已經完成任務回去了，第二批正在天津進行交易，第三批日內即可來津換第二批回去，接着還將有第四、五批來津進行交易。這樣分批來津交易對私營商業的好處很多，因此他們都感到滿意。他們說：這樣組織起來，集中資金、人力做買賣，可以節省很多資用，而且交易越多，開支也節省越多，利潤也就可以大些。例如漢沽鎮的私商作了五億多的交易，開支才五十萬元，而安次縣的私商僅作了四百五十萬元的買賣，也花了三十多萬元。私商們這樣算了一下細帳，都認為物資交流大會對他們有好處，都願意爭取多做買賣。私商們還感到：大會有領導、有計劃、有組織、有具體幫助，做起買賣來很便利。例如該團內的天津專區的工商行政幹部在各交易所內，都儘量幫助私商進行交易，協助他們解決貨款問題。在大會上，講好買賣訂了合同以後，私商們也不必再担心貨物價格漲落，可以安心經營。因此私營商業感到大會眞能解決問題。

漢沽鎮有一家私營雙強蔴袋廠，因積壓了兩萬多條雙線蔴袋（單線蔴袋好銷，雙線不好銷）瀕於停工，但這次在大會上一齊賣光了。漢沽鹽灘灘戶積存的鹽擔已銷出三百二十四塊，現在只剩下一部分，該鎮私商積壓的二百五十噸曹達也已全部銷光。

天津專區代表團所訂的購銷計劃是一千八百億，除去採購肥料的三百多億決定由河北省總團統一購買外，購銷共為一千五百億，其中私商佔五十億。到十月十六日止，該團已成交四百二十五億，其中推銷佔三百六十八億，採購佔五十七億，約佔購銷總額的百分之三八。

該團在這一階段中推銷多於採購的原因是，遵照河北省財委的明確指示，大力供應各友區代表團需要的工業原料和土特產。所以，天津專區代表團在河北省總團的領導下，將目前極感缺貨的造紙原料稻草、柴草，工業原料硫化碱，油脂油料及葦席等都已放手賣出。到十六日止，硫化碱已賣出現貨四千八百噸（值二百餘億元），期貨九十噸；葦席已賣出近四十萬片；柴草原計劃賣一千八百萬斤，現因工業需要，已決定賣給天津造紙廠五千二百萬斤；稻草原計劃賣一千萬斤，現決定賣出期貨五千萬斤。該團原未訂推銷骨頭的計劃，但是骨粉廠迫切需要，也決定賣出一百萬斤。在出口物資方面，紅小豆目前缺貨，小青豆也極受歡迎。該團原來沒有這兩項物資的推銷計劃，現已賣出紅小豆一百萬斤，小青豆五十萬斤。

天津專區代表團由於正確貫徹「大會交易方針和誠相見的實際行動，得到了各友區代表團的歡迎與讚揚。因此該團迫切需要銷出的災區（永定河泛區等地）物資，也得到各地代表團的支持。例如該團準備推銷的二百五十萬斤火硝，已賣出了六萬斤，四百六十萬斤粉絲已銷，三十萬斤，十五萬雙鞋底已銷出四萬雙，一千二百萬斤白蔴將由華北原蔴聯購處包銷。另外該團還賣出了粉團兩萬多斤，黑瓜子八萬斤，蔴袋二十萬條。但還不能解決災區物資的推銷問題，還需要各地代表團大力支持。

天津專區代表團在交易中，根據各地的需要情況，並已注意到指導生產的工作。例如從大會的交易經驗中知道扁粉絲好銷，圓粉絲不大合於消費者需要；雙線蔴袋不如單線蔴袋更適合實際需要。該團將根據這些產銷情況，指導羣衆生產，以更好地擴展天津專區的手工業品的銷路。因此專區決定在最近召開全專區手工業者代表會議，把從大會貿易工作中所得到的經驗總結起來，組織並指導手工業者進行生產。這也是天津專區參加物資交流大會的收穫之一。

為了響應大會交易週的號召，該團已根據大會實際情況，修改了計劃，將原來採購百貨不足一百億的計劃增加為五百億至六百億，並在分團內組與組之間及個人與個人之間展開交易競賽，爭取在本月底達到一千三百億至一千五百億的成交額。（毓泉）

把大會和各地物資交流會聯結起來

——訪邯鄲專區貿易代表團

邯鄲地區是河北省重要產棉地之一，今年棉花收成很好，臨清鎮雜貨業商人蔣子舉說：「今年棉花每畝平均產量在一百斤以上，比去年要增加五十餘斤。」棉花豐收，棉農的購買力隨之提高，邯鄲地區的工商業也就更加繁榮。臨清鎮今年八、九月裏一般商店的營業額都比去年同期增加了百分之二十。蔣子舉說：「今年中秋節，市面繁榮空前。」

適應秋後農村對工業品的需要，邯鄲專區所轄十六個縣、兩個鎮的公私工商業組織邯鄲專區貿易代表團，有組織地參加了一九五二年華北區第二屆物資交流大會，展開了交易。貿易代表團帶來的購銷計劃是八百餘億元，但新的計劃不斷地在增加。在現有的購銷計劃中，合作社所佔比例最大，除推銷一部分土布、棉籽、藥材、山貨外，要採購各種日用百貨、農具、牲畜等，這些都是供應棉農需要的。合作社的購銷計劃在河北省貿易總團的統一交易中，正在陸續的實現。

邯鄲專區貿易代表團的私營工商業代表中，有很大一部分是邯鄲鎮和臨清鎮的工商業代表。這兩個鎮是邯鄲專區的重點城鎮，是邯鄲專區的兩個物資集散地，是邯鄲專區和區外各地物資交流的兩個中心市場。邯鄲專區在十月下旬將要舉行物資交流會，邯鄲鎮和臨清鎮的私營工商業要在華北區物資交流大會上採購各種工業品，供應邯鄲交流會上農民的需要。當記者訪問邯鄲專區貿易代表團時，邯鄲鎮鐵貨業商人張耀庭已在華北交流大會上訂立了一部分農具的現貨和期貨合同。期貨期限從今年十一月至明年六月，這樣將使邯鄲鐵貨業在經營上增加計劃性。張耀庭深深地感到他們帶來的現款太少，準備得也不够，因此要回邯鄲鎮一趟，把鐵貨業動員一番，做出更大、更切實的補充計劃，再來天津購買貨物，供應邯鄲交流會上的需要。他在華北物資交流大會上所訂的一批現貨將在邯鄲交流會開幕以前運去。把華北物資交流大會和邯鄲物資交流會緊密地聯結起來，是邯鄲鎮各業商人的共同做法，如西藥業已在交流大會上購妥鮮尼西林運回邯鄲去了。西藥業商人程子雲說：「我們這一行業來了兩個代表，輪流往來天津與邯鄲進行交易。」臨清鎮的私營工商業已採購了一部分百貨、紙石筆、鋼筆、墨水、鐵鍬及其他農具。他們也參加邯鄲物資交流會的，因此他們也是把華北邯鄲兩個交流會聯結起來進行交易的。通過這一次的交易，他們還希望把天津和邯鄲的貿易關係密切起來。臨清市場上的天津貨雖僅佔全部貨物的百分之三十，但天津貨在臨清還是有很大銷路的，他們的信心很大，要大量地採購。（希平）

國營中央電工南廠出品

1.日月牌各種電燈泡

優點：(1)瓦特數準確：

保證瓦特數在規定範圍內(±10%)。

(2)壽命：

平均壽命為一千小時·每批產品出廠時均經過壽命抽驗，以高壓及低壓試驗，保證規格。

(3)燈頭牢固：

使用特殊人造樹脂黏合劑，保證燈頭能耐30公分/公斤之扭力而不脫落。

2.日月牌　蓄電池

(1)容量自4A/H至3900A/H等各種容量皆可承製。

(2)充放電時之化學反映如下：

$PbO_2 + Pb + 2H_2SO_4 \rightleftharpoons 2PbSO_4 + 2H_2O$

(放電曲線，請看明日本報)

總經銷：中央電器公司天津分公司

地址：羅斯福路197號　電話：2局0929　3012　3938

行情表

日用品零售價

10月17日符號 ⊖落 ⊕漲

零售公司牌價

品名	價格
利字通粉 斤	[illegible]
恒字通粉 斤	[illegible]
東北甲字玉米麵	[illegible]
北河玉米麵 斤	[illegible]
小站大米 斤	[illegible]
北河小米 斤	[illegible]
食鹽 斤	[illegible]
花生油 斤	[illegible]
香油 斤	[illegible]
蘇聯煤油 斤	[illegible]
東北小米 斤	[illegible]
煤球 斤	[illegible]
開灤原煤 斤	[illegible]
門頭溝甲塊煤 斤	[illegible]
五福細布 尺	[illegible]
金鐘青布 尺	[illegible]
新華海昌藍 尺	[illegible]
瑞光豐年紅布 尺	[illegible]
棉花 斤	[illegible]

市場零售價

品名	價格
玉米麵 斤 新	[illegible]
稻米 斤 新	[illegible]
小米 斤 北河	[illegible]
利字粉袋 東北九四〇	[illegible]
恒字粉袋	[illegible]
土豆 斤	[illegible]
⊖豆角 斤	[illegible]
大鹽 斤	[illegible]
豬肉 斤帶皮	[illegible]
牛肉 斤	[illegible]
羊肉 斤	[illegible]
⊖鯉魚 斤	[illegible]
⊕蝦餅 斤	[illegible]
雞蛋 個	[illegible]
香油 斤	[illegible]
煤球 斤	[illegible]
洋鹼皂 塊	[illegible]
紅高樂紙烟 盒	[illegible]
烟斗紙烟 盒	[illegible]
天津保險火柴 包	[illegible]
狼狗男襪 雙	[illegible]
龍鳳女襪 雙	[illegible]
麻雀毛巾 條	[illegible]
五福白布 尺	[illegible]
太平洋藍布 尺	[illegible]
本地白糖 斤	[illegible]
棉赤紅糖 斤	[illegible]
零售水價 担自取 工人送	[illegible]

外滙牌價

品名	價格
英滙 買 / 賣	[illegible]
港滙 買 / 賣	[illegible]
澳滙 買 / 賣	[illegible]
新滙 買 / 賣	[illegible]
印滙 買 / 賣	[illegible]
瑞士滙 買 / 賣	[illegible]
巴基斯坦滙 買 / 賣	[illegible]
緬甸滙 買 / 賣	[illegible]
印尼滙 買 / 賣	[illegible]

金銀牌價

十月十八日

品名	價格
黃金(兩)	[illegible]
甲類銀元(元)	[illegible]
乙類銀元(元)	[illegible]
白銀(兩)	[illegible]

內滙

人民銀行匯率 十月十八日（每千元）

地點	價格
申匯	[illegible]
北京	二角
上海	二角
漢口	二角
重慶	二角
廣州	二角

利率

十月十七日

項目	利率
西安 瀋陽	二角
人民銀行存款利率 月息(%)	[illegible]
私營存款	[illegible]
1 活期	[illegible]
2 定期 十五天 一月 三月	[illegible]
人民銀行對私放款利率表 月息(%)	[illegible]
工礦、交通、文教、衛生事業（質押）	[illegible]
商業（包括押匯及埠外購銷）（質押）	[illegible]
農業：(1)農田水利（大型）（小型）	[illegible]
(2)農業生產（牲畜、種子、農具、肥料）	[illegible]
漁民貸款、合作社及其轉貸、農民資金	[illegible]
(3)農副業週轉性	[illegible]
(4)農村生活急需（商販及其他臨時性週轉放款）	[illegible]
(5)船戶貸款	[illegible]
職工貸款按同期儲利加一成	[illegible]

糧油

同業拆放、活期　[illegible]

品名	價格
▲津糧公司牌價 特利字通粉 袋	[illegible]
利字通粉 袋	[illegible]
綠恒字通粉 袋	[illegible]
建字通粉 袋	[illegible]
紅恒字通粉 袋	[illegible]
小站稻米 斤	[illegible]
北河小米 斤	[illegible]
南大米 斤	[illegible]
兗州小麥 斤	[illegible]
沙流河新玉米	[illegible]
廊坊玉米 斤	[illegible]
楡次玉米 斤	[illegible]
下花園玉米 斤	[illegible]
東北甲玉米 斤	[illegible]
東北乙玉米 斤	[illegible]
東北高玉米 斤	[illegible]
東北元豆 斤	[illegible]
數子帶皮 包	[illegible]
數子去皮 包	[illegible]
西北高吉豆 斤	[illegible]
西北次吉豆 斤	[illegible]
張家口豌豆 斤	[illegible]
旗下營豌豆 斤	[illegible]
▲市場售價 鐵佛寺花麥	[illegible]
沙流河元玉米	[illegible]
康莊元玉米	[illegible]
稻米	[illegible]
南米	[illegible]
米渣	[illegible]
江米 蕪湖	[illegible]
南路元豆	[illegible]
御河吉豆	[illegible]
北河吉豆	[illegible]
灤縣白玉米	[illegible]
裏淀白玉米	[illegible]
本地秫米	[illegible]
本地紅糧	[illegible]
北河小米	[illegible]
本地碾小米	[illegible]
郭嘉莊豌豆	[illegible]
御河元米	[illegible]
胡蔴	[illegible]
合豆餅	[illegible]
北河白豆	[illegible]
西北小蔴	[illegible]
東北芝蔴	[illegible]
灤縣芝蔴	[illegible]
北河紅小豆	[illegible]
西北生米	[illegible]
大蔴子餅	[illegible]
西北花江豆	[illegible]
義元德通粉	[illegible]
大生勁白粉	[illegible]
鼎盛特盛粉	[illegible]
華信統粉	[illegible]
藍元寶粉	[illegible]
綠兵船粉	[illegible]
綠金山粉	[illegible]
皖北通粉	[illegible]
紅泰山粉	[illegible]
花生油過濾	[illegible]
本市芝蔴油	[illegible]
外地芝蔴油	[illegible]
黃豆油本廠	[illegible]
黃豆油外來	[illegible]
大蔴油外來	[illegible]
白衞生油	[illegible]
青皮豆油 本廠 外來	[illegible]

花紗布

花紗布交易所價

品名	價格
★棉紗類 42支十全	[illegible]
20支三鼎	[illegible]
42支本地合	[illegible]
32支紅雙魚	[illegible]
20支十全	[illegible]
10支副八馬	[illegible]
20支本地合	[illegible]
42支合股紗	[illegible]
20支藍虎	[illegible]
32支金城	[illegible]
32支十全	[illegible]
20支大聖	[illegible]
6支藍雙獅	[illegible]
★棉布類 五福市布	[illegible]
五福次市布	[illegible]
五福丁下	[illegible]
60-58嗶嘰	[illegible]
63-62嗶嘰	[illegible]
60-56規格布	[illegible]
54-51規格布	[illegible]
56-56規格布	[illegible]
39-41面袋布	[illegible]
40碼紅星胚	[illegible]
等黑砲車正	[illegible]

▲油脂公司牌價

品名	價格
蔴醬	[illegible]
花生油	[illegible]
香油	[illegible]
芝蔴	[illegible]

燃料

品名	價格
中國煤業建築公司牌價 自取	[illegible]
廠內計算	[illegible]
開灤大塊 / 開灤原 / 開灤末 / 開灤二號 / 開灤一號 / 開灤特	[illegible]
門頭溝高焦 / 門頭溝特 / 門頭溝特塊	[illegible]
門特原 / 門甲末 / 門乙末 / 門泉砟	[illegible]
陽泉大砟 / 陽泉中 / 陽泉混 / 陽泉塊 / 陽泉篩	[illegible]
大同原 / 大同末 / 大同塊	[illegible]
下花園末 / 下花園原 / 下花園篩 / 下花園焦	[illegible]
大台末 / 坨里末 / 牛心台 / 平崗末 / 烟台煤 / 中國煤建公司灰牌價	[illegible]
★棉 紅星市布 / 大衆市布 / 陽光細布 / 83-46斜紋	[illegible]
標準籽棉 / 標準皮棉	[illegible]

雜貨

品名	價格
蓆菁糖 百斤	[illegible]
紅錫包 20支	[illegible]
前門 10支 / 20支	[illegible]
衞國牌	[illegible]
藍達 玲牌	[illegible]
和風牌	[illegible]
烟斗牌 / 大壽牌 / 紅金牌 / 猴王牌 / 大保牌 / 白鳥牌 / 白羽牌 / 黑毛牌	[illegible]

紙烟

品名	價格
紅金牌 / 人華 / 中三牌 / 大華牌 / 猫牌 / 萬金牌 / 大百牌 / 黑毛牌 / 白羽牌 / 白鳥牌 / 大保牌 / 三華牌	[illegible]
50公斤 馬牌 紙袋	[illegible]
100公斤 全紙袋	[illegible]
50號 混合紙袋 東北400	[illegible]
50號 公斤 東北400	[illegible]
50號 混合 東北400	[illegible]
50號 灰東 北200 紙袋	[illegible]

山貨

品名	價格
東北碱麵包	[illegible]
70公斤牌價	[illegible]
80公斤牌價	[illegible]
海放紙塊	[illegible]
一號忠興錫酒	[illegible]
三號忠興錫酒	[illegible]
油脂公司牌價 北路生米 新生米	[illegible]
南路生米 二十出口	[illegible]
油料米	[illegible]
北路大果	[illegible]
東路小果	[illegible]
平谷核桃	[illegible]
三路桃仁 手揀	[illegible]
濟淺黃瓜子	[illegible]
通魁黑瓜子	[illegible]
老遵白瓜子	[illegible]
東北白泡	[illegible]
包頭黑瓜子	[illegible]
山西黑瓜子	[illegible]
龍江老大瓜子	[illegible]
邯鄲黑瓜子	[illegible]
河北白瓜子	[illegible]
沁州白瓜子	[illegible]
交河黑瓜子	[illegible]
西莊烏棗	[illegible]
高王紅棗	[illegible]
紅棗 特高	[illegible]
頭水紅棗 老	[illegible]
破口紅泡棗	[illegible]
統貨紅棗 大紅 次	[illegible]
東百斤四五碼白糖	[illegible]
本地百斤牌價	[illegible]
棉赤百斤 高八〇	[illegible]
生砂糖 百斤	[illegible]
飼利牌糖百斤粗砂	[illegible]
地球牌百斤粗砂	[illegible]
波蘭牌價百斤	[illegible]
白砂糖 百猴王	[illegible]
廣東角糖	[illegible]
紅牌三角	[illegible]
白古月 包面	[illegible]
黑古月 百斤	[illegible]
灰紙 / 時千張 / 六衞生紙 / 46塊	[illegible]
元書塊 / 二級 / 三級	[illegible]
毛泰紙 / 小京放	[illegible]
冰糖 48斤 / 百辛	[illegible]
大京放肥 / 三角 / 紅三角	[illegible]
三唯牌石粉 / 洋字牌信石 / 南信石 / 七四粉 / 山芋粉	[illegible]

工業器材牌價

天津工業器材公司掛售

品名	價格
交通電訊 輪胎新中國青島 32×6(B9)	[illegible]
全紅星 34×7 / 32×6	[illegible]
全 34×7	[illegible]
黃蠟布	[illegible]
黃蠟帶	[illegible]
三種膠線 18號	[illegible]
四種線 洋絲 16號	[illegible]
碼300米	[illegible]
卡車蘇吉斯150	[illegible]
卡車蘇嗎斯51	[illegible]
2噸 卡車蘇勝利	[illegible]
座車蘇 20部	[illegible]
輪胎蘇750—20	[illegible]
電度表	[illegible]
5A 個	[illegible]
電力電纜 3300V 3×50SQM/M	[illegible]
8號紫銅線	[illegible]
26號矽鋼片	[illegible]
電位計 0—500 0°220V 蘇聯	[illegible]
水銀整流器 BA P—24 蘇聯	[illegible]

五金

品名	價格
單位公斤 元鐵國產19M/M	[illegible]
元鐵蘇 3/4"	[illegible]
元鐵 1/2"	[illegible]
元鐵 5/8" 3/4"	[illegible]
生鐵全 22井	[illegible]
方鐵國產 5/8"	[illegible]
三角鐵國產 6×50M/M	[illegible]
三角鐵各種規格	[illegible]
槽字鐵	[illegible]
工字鐵	[illegible]
鐵板國產 8M/M	[illegible]
鐵板蘇 3M/M	[illegible]
鐵板蘇 4—10×1200×2400	[illegible]
竹節鋼國產 12M/M	[illegible]
馬口鐵 蘇30井	[illegible]
平白鐵 蘇26井 710×1420M/M	[illegible]
黑鐵皮 蘇0.63×710×1420M/M	[illegible]
軟鋼坯 國產 90×90M/M	[illegible]
黑鐵管 蘇 2"、1"	[illegible]
白鐵管 蘇 2"、1"	[illegible]
鍋爐管 蘇 .5M/M	[illegible]
鋼帶 蘇 1.25×83 M/M	[illegible]
鋅片 馬口料 28井—34井	[illegible]
鉛塊 蘇 99.99%	[illegible]
鋁塊 蘇 99.7—99.5%	[illegible]
鋼絲繩 蘇 1/2"	[illegible]
鉛絲 8井	[illegible]
釘子 1" 津	[illegible]
鉛絲 20井 蘇	[illegible]
製元鋼 藍牌	[illegible]
方鋒鋼 黃牌	[illegible]
鋒鋼 頂柱牌	[illegible]
鍋鋒鋼 蘇聯	[illegible]
紫銅板 蘇聯	[illegible]
紫銅管 蘇聯 16M/M	[illegible]
黃銅管 蘇聯 25M/M	[illegible]
鋼條 蘇 10M/M	[illegible]
鋼條 12"×24"	[illegible]
元鋸 蘇 900M/M	[illegible]
帶鋸 蘇 25M/M	[illegible]
管子板 蘇 1—2"	[illegible]
經緯儀 德 KANIA T	[illegible]
水平儀 德 KANIA	[illegible]

化工

品名	價格
單位公斤 漂粉 聯蘇	[illegible]
三號酸 帽牌	[illegible]
烤鹼 / 立德粉 / 氯酸鉀 / 氯化鉀 / 促進劑M / 防老劑A / 防老劑D / 電石 / 碳酸鎂	[illegible]
燒碱 / 碳酸鈉 / 硬脂酸 / 硫化油	[illegible]
石膠 東北 / 紅礬鈉 / 石炭酸 / 安尼林油 / 過錳酸鉀 / 漂白粉 / 活性炭	[illegible]
用防毒面具 / 苛性鈉 / 二硝基氯化苯 / 冰醋酸 / 硫化碱	[illegible]

顏料

品名	價格
小蘇打 / 氯化鈉 / 鹽酸 / 內酮 / 氯化鐵 / 硝酸鈉 / 亞硝酸鈉 / 黃血鹽 / 全乙醇 / 黃丹 / 三氧化二砷 / H酸	[illegible]

▲中國醫藥公司牌價

品名	價格
保險粉 / 靛藍 / 直接元青 / 直接煮紅 / 蘇青 / 蘇紅 / 單位公斤	[illegible]
盤尼西林 / 鏈黴素 / 全霉素 / 寶塔糖 / 實克 / 雙氧水 / 全黃 / 金黴素	[illegible]
納夫妥 AS / 大紅色基 / 海昌藍 / 士林藍 / 直接煮綠 / 全酸性 / 酸性大紅 / 硫化青 / 硫化藍 / 普魯士藍 / 油紅	[illegible]

證券

品名	價格
北山東果子	[illegible]
王提紅棗 大	[illegible]
二水紅棗 / 分戶紅椒 / 平山花椒 / 四川花椒 / 山東木耳 / 漢中木耳 / 四川白蘑 / 燕湖小面 / 松蘑 / 酸棗 / 濟南棗 / 青州棗片	[illegible]
投資證券	[illegible]
啓新洋灰	[illegible]
灤州礦務	[illegible]
江南水泥 / 耀華玻璃 / 東亞企業 / 濟安自來水 / 濟豐麵粉	[illegible]

今日「分」值　二、三三三·〇〇元

勝利折實公債 十月中旬牌價　二四、三四二·〇〇元

財政米價　一、〇八七·五〇元

今日折儲牌價　六、〇七三·〇〇元

廠盤

共和製藥廠 ／ 廣平製藥廠 ／ 五一製藥廠 ／ 張用龍藥房 ／ 百雜貨 ／ 牛牌牙粉 ／ 電工 ／ 中央電器公司 日月牌電燈泡

東升顏料廠 ／ 冀北染料廠 ／ 同豐染料廠 ／ 化工 ／ 益中鹽酸 ／ 藥品 ／ 偉迪氏三魚牌藥廠 ／ 廣輝發行 ／ 仁人製藥社 ／ 瀛西製藥廠

文具 ／ 橡膠品 ／ 宏興橡膠廠 ／ 永豐橡膠廠 ／ 南洋橡膠廠 ／ 大陸橡膠廠 ／ 三聯橡膠廠 ／ 三馬牌車胎 ／ 大中華橡膠廠 ／ 裕合橡膠廠 ／ 顏料

慶祝物資交流大會

北京國光理化儀器社出品

pH比色測定器

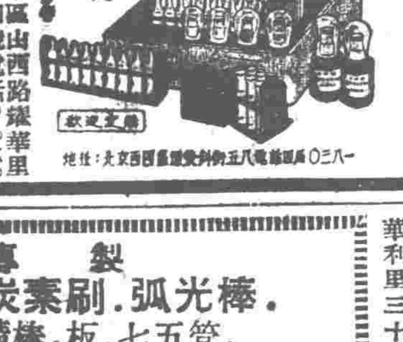

徵求廠址　天津通絡處　十區山西路耀華里廿四號　電話3.2460

徵求廠址　備有資金、六畝以上房屋至少十間，願出租或合作者請打電話4.0283洽

啟業聲明

置產聲明

啟業聲明

賤賣

汽車技術　汽車駕駛修理及動力機械，欲學者請至華利道三十三號接洽

專製　金屬刷.炭素刷.弧光棒.　各種炭精棒.板.七五管.　啓光炭精製造廠　瀋陽市皇姑區亞明街青雲胡同20　電話2.5149

賤售

舞台用各種燈彩　製售　東亞螢光工廠　十區新華南路二四七　電話三局四二六〇

慶祝塘沽新港開港

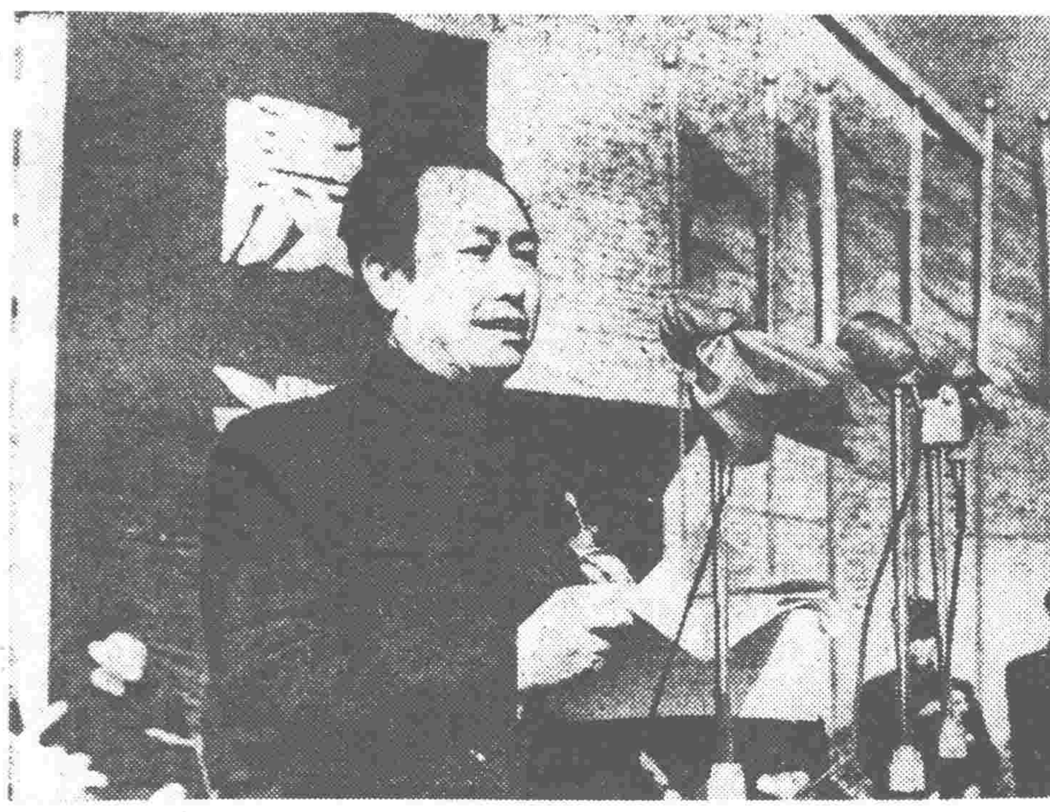

天津市人民政府吳德副市長在開港典禮上講話。

少年兒童隊向大會主席團獻花。代表接受的是勞動模範張樹和（中）、高玉寶（右）、宋久增（左）。

萬順大輪停靠在第一碼頭。

第一艘進港的輪船即將靠岸，章伯鈞部長（左起第三人）等正在碼頭上鼓掌歡迎塘沽新港的第一位「貴賓」。

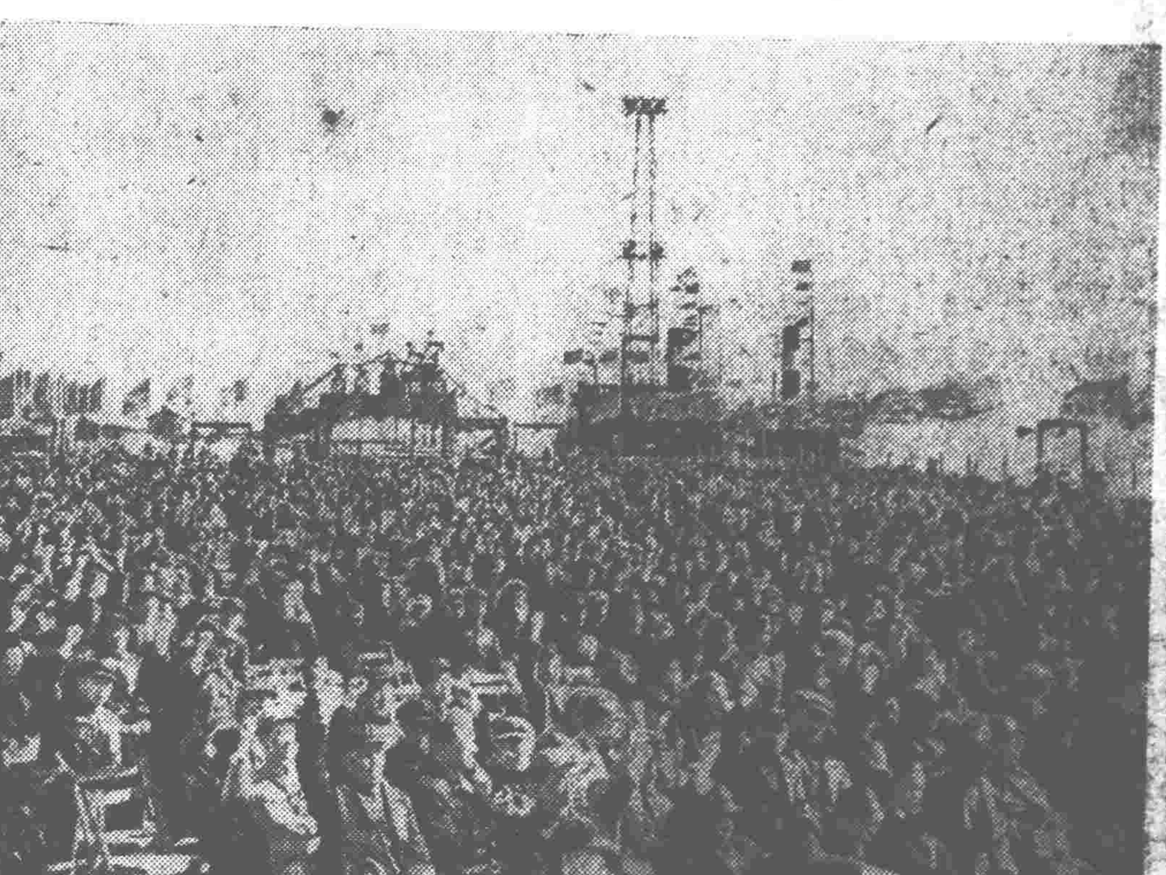

參加塘沽新港開港典禮的來賓和職工歡慶新港開港，一齊舉手高呼：「毛主席萬歲！」只有在毛主席和共產黨領導下的中國人民才能在短期內完成如此艱巨的建港任務。

塘沽新港開港典禮會場前景。參加開港典禮的除了全港四千餘職工外，還有來自各地的來賓們，大家一致熱烈慶祝這個人民港口的誕生。

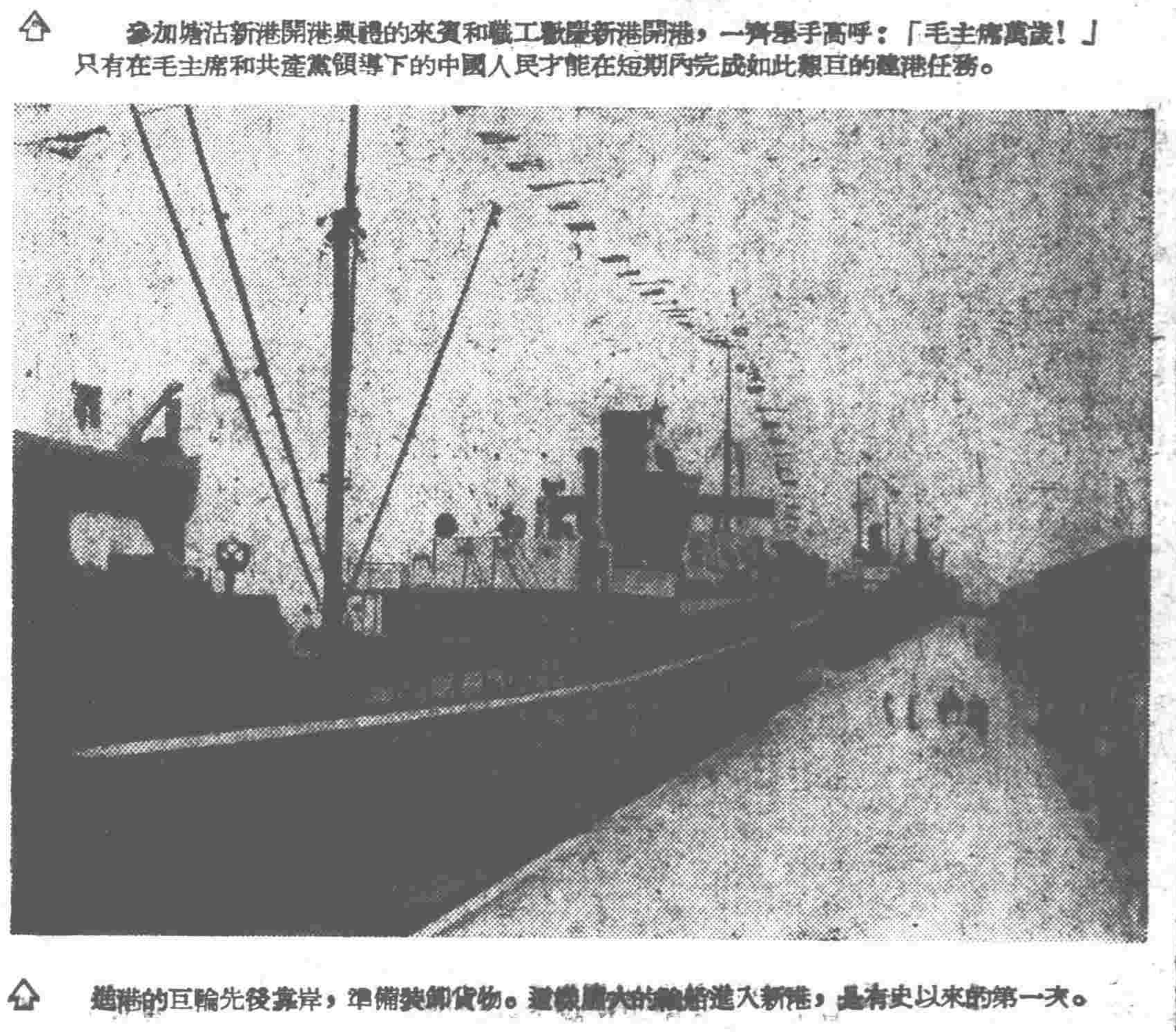

進港的巨輪先後靠岸，準備裝卸貨物。這樣巨大的輪船進入新港，是有史以來的第一次。

津市教育局大量培養人民教師
九千餘失學失業知識分子 已先後走上教育工作崗位

【本報訊】天津市教育局在解放三年來，隨着教育事業的迅速發展，先後招收了社會失學失業知識分子及家庭知識婦女九千三百餘人參加人民教育工作，使大批失學失業知識分子得以就業。

解放初期全市教職員僅四千八百餘人，三年來人民教育事業迅速向前發展，正規師範學校在培養師資上已趕不上發展的需要。教育局用革命的辦法於一九五〇年三月開始，先後在寒暑假舉辦職工教育師資訓練班、識字教育師資訓練班、暑期師資訓練班，並曾兩次委託天津政治學校代訓學員。今年又在天津師範附設短期師資訓練班，在教師學院設速成師範專修科，吸收社會上失學失業知識分子，包括舊職員、軍人、文教政法人員、商人、攤販、失學青年、家庭知識婦女等施以一至九個月不等的短期訓練，使他們初步樹立爲人民服務的思想，具備一定的教學能力。

在招收和訓練工作中，貫徹了對知識分子團結改造的教育方針，並根據不同時期、不同情況確定不同的目的要求、不同的訓練方法及學習內容。一九五〇年時，解放不久，社會上失學失業知識分子比較多，所以文化程度要求較高，小學教師需要高中畢業水平，中學教師需要大學畢業程度，訓練內容着重於政治思想教育，使之初步樹立爲人民服務的觀點。一九五一年後，經過幾次偉大的政治運動，廣大人民覺悟提高，加上各項建設事業的迅速恢復與發展，社會上失業知識分子日漸減少，故吸收學員的文化水平要求降低，而且以家庭知識婦女爲主。同時學習內容也有所改變，如去年暑期招聘的一千餘人大多數是家庭知識婦女，住家分處各區，故在學習方式上採取分區集中走讀辦法，使學員避免長途往返，並便於就其所住各區分配工作。今年在天津師範學校附設的短期師資訓練班及教師學院速成師範專修科，更以培養教學能力爲主，採取短期速成的培養辦法，集中教材，分段培養，貫徹學以致用、理論與實際結合的原則，使學員能很快的掌握教學知識，具備實際教學能力，獲得很大成績。

學員們由於得到學習及就業機會，都很興奮。在學習中積極努力，克服一切困難，遵守學習制度。如在去年暑假師資學習班中，有的學員家住灰堆，每天到新學中學（該班地址）上課，從不遲到早退；學員秦淑濱已是五個孩子的母親，仍設法克服困難，堅持學習。今年暑期畢業的教師學院速成師範專修科五百餘名學員都具備了作初中教師的條件，而且表示堅決服從組織分配，參加津市人民教育建設事業。九千多失學失業知識分子，在人民政府的扶助下，從失業走到就業，開始了安定的生活。隨着人民教育建設事業的發展，天津市還需要大批的知識分子參加教師的隊伍。現天津師範學院速成班還正在招收失業知識分子，不久又將有一批失業知識分子走上人民教師的工作崗位。

三年來全國各少數民族地區 政權建設工作獲得很大成就

【新華社北京十五日電】全國各少數民族聚居地區和雜居地區的政權建設工作，三年來已獲得很大成就。全國各少數民族地區除西藏外，大部分都召開了各族各界人民代表會議，其中許多地區的人民代表會議已代行人民代表大會的職權，建立了當地的民族自治區人民政府或民族民主聯合政府。全國已建立的民族自治區共有一百三十多個，民族民主聯合政府共有二百多個。這些民族自治區和民族民主聯合政府的建立，已受到各少數民族人民的熱烈歡迎和衷心的擁護。

全國各地所有民族自治區，都是根據中國人民政治協商會議共同綱領所規定的民族平等和幫助少數民族發展的民族政策，以少數民族的聚居區爲基礎建立的。根據各少數民族聚居地區不同的民族關係、經濟條件和歷史關係等情況，有些自治區是單個民族實行區域自治，有些自治區是由幾個民族在平等、自願基礎上聯合實行區域自治，有的民族自治區內還包含了一部分漢族居民，甚至有個別民族自治區所包含的漢族居民佔自治區人口的多數。這一方面是由於少數民族居民區與漢族居民區相聯接或相交錯，在歷史發展過程中，已形成不可分開的關係；另一方面這樣做也有利於自治區的建設和發展；包括一部分漢族居民，也就往往包括了少數民族自治所必需的城鎮。

各民族自治區自治機關的組成，都是以實行區域自治的民族人員爲主要成分。例如西康藏族自治區人民政府正副主席六人中，有四人是藏族，委員三十人中有二十二人是藏族；該自治區所屬各縣人民政府的五十九名正副縣長中，有五十四人爲藏族，政府委員會中的藏族委員佔全部人數的百分之九十四以上。該自治區的人民代表會議中，有工人、農民、牧民、工商界人士、自由職業者、土司、頭人、活佛、堪布、格西和喇嘛，包括了藏族中各個階層的代表。四川省平武藏族自治區和甘肅省肅北蒙族自治區政府機關的人員，則全部是當地實行區域自治的民族，前者盡爲藏族，後者盡爲蒙族。

全國各地已建立的民族自治區，規模最大的是內蒙古自治區，其行政地位相當於大行政區。相當於專區一級的民族自治區已建立八個，即：西康省藏族自治區，綏遠省伊克昭盟自治區，綏遠省烏蘭察布盟自治區，青海省玉樹藏族自治區，廣東省海南黎族苗族自治區，湖南省湘西苗族自治區，吉林省延邊朝鮮族自治區和西康省涼山彝族自治區。其餘是相當於縣、區或鄉的民族自治區。這些民族自治區都是在中央人民政府統一領導下的一級地方政權，在上級人民政府的領導下，行使自治權利，管理自治區的內部事務。

各少數民族在實行區域自治之後，都樹立了「當家作主」的思想，積極參加自治區的各項建設工作。各民族自治區在加強和鞏固民族團結，清剿土匪，肅清特務，解決本地區人民當前物質和文化的迫切要求等方面，做出了不少的成績，同時培養了一批本民族的幹部。在人民代表會議上，少數民族人民並以主人翁的姿態，積極地對政府、幹部和各項工作提出批評和意見，使政府工作得到改進。各民族區域自治政策的實施，不僅實現了各民族在政治上的平等權利，而且使少數民族地區的經濟和文化教育建設事業的發展有了廣闊的前途。內蒙古人民實行區域自治五年來，經濟和文化生活都得到很大的改善和提高，農業生產已超過抗日戰爭前的水平，牧業區出現了「人畜兩旺」的興盛氣象，人口已停止下降，開始上昇，牲畜數目增加了將近一倍，平均每個牧民已擁有三十多頭牲畜。西康昭覺原來是一座荒涼破落的小城，全城只有幾戶人家，自昭覺自治區成立一年多來，昭覺城已成爲彝族地區物資集散的中心，新建築在不斷增加，還建立了彝族小學和衛生院。特別是全區出現了空前未有的民族團結，在彝族內部的打冤家事件已基本上停止了。生產也有了改進，一條多年沒有修成的列格烏水堰也修成了。

在民族雜居地區推行的民族民主聯合政策，也保障了當地各民族在政權機關中的平等權利，並起了促進各民族間團結合作與發展的作用。民族民主聯合政府的人民代表會議都是以人口比例爲基礎，對各民族作適當的分配，並對人口特別少的民族加以適當照顧。政府委員會中都有少數民族參加。貴州省五個專區三十個縣的民族民主聯合政府中共有少數民族副專員三人，縣長副縣長十六人，委員二百七十九人。雲南省普洱專區選舉聯合政府委員時，瀾滄和景谷的傈僳族代表互相謙讓，武定縣的彝族代表一再叮嚀本族政府委員不僅要和其他民族的委員合作，並要爲其他民族人民辦事。貴州省貴筑縣烏當區的漢族農民自動把土地改革中獲得的果實和許多衣服、農具、耕牛等送給住在山上的苗族農民，幫助他們解決生產中的困難。

民族區域自治和民族民主聯合政府政策的推行，提高了各少數民族人民的政治覺悟，對加強民族團結，穩定地方治安，促進生產，推動各項愛國主義運動，特別是抗美援朝運動，都起了巨大的作用，並在工作中獲得了許多關於少數民族地區政權建設方面的經驗。

自今年八月「中華人民共和國民族區域自治實施綱要」和中央人民政府政務院「關於地方民族民主聯合政府實施辦法的決定」頒布以來，凡已實行民族區域自治和已建立民族民主聯合政府的地區，正努力加強幹部的政策教育，健全政權機關和政府組織，加強工作的計劃性，以便政權建設和其他各項工作獲得進一步的開展。凡未實行民族區域自治和未建立民族民主聯合政府的少數民族地區，則正在積極進行籌備工作，以貫徹執行中央人民政府的民族政策。新疆省爲積極推行民族區域自治政策，在九月間成立了民族區域自治籌備委員會。西康省決定在今年年底以前，在一百萬人口以上的少數民族聚居或雜居的地區繼續實行民族區域自治或建立民族民主聯合政府。西康和貴州兩省今年將建立的民族民主聯合政府有十七個縣、五十四個區，三十八個鄉。現全國少數民族地區的政權建設工作，正朝着普遍和深入方面發展。

津秋季人民體育運動大會明天開幕

【本報訊】爲進一步開展津市體育運動，增強人民體質，市總工會、教育局、團市工委和體育分會籌委會聯合舉辦的天津市一九五二年秋季人民體育運動大會，定明天在市立第三體育場開幕。參加大會的運動員，包括各產業系統的工人、郊區農民、駐津部隊、人民警察、大中學學生及市民等共二千七百餘人。會期預定四天。

體育運動大會項目包括球類、田徑及各種民族形式的體育表演等。各項比賽將分別在市立第一、二、三體育場進行。除開幕式及閉幕式必須携帶大會所發之參觀證入場外，二十日和二十一日兩天，各界人民可無票自由參觀。（大會籌委會）

津勞動就業委員會成立後 失業工人救委會撤銷
原機構併入勞動局組織內

【本報訊】本市勞動就業委員會經八月十六日市府委員會及各界代表協商會議聯席會議通過並宣佈正式成立後，市失業工人救濟委員會依照中央勞動部關於處理失業工人辦法（初步草案）的規定，報請市府批准，已於九月底通告公佈撤銷，原有機構分編爲救濟科、轉業訓練科、勞動介紹所、工賑總隊等四個單位，列入市勞動局的組織編制內。今後失業工人的救濟、轉業訓練、以工代賑、職業介紹等工作，以及失業工人救濟金的徵收工作統由市勞動局負責辦理。

目前勞動局的機構已調整完畢，正分別配合市勞動就業委員會籌備工作的開展，大力展開失業工人的救濟工作。該局目前開辦中的轉業訓練班有六個，其中政治訓練班四個，技術訓練班兩個，共訓練一千五百九十八人。爲適應國家建設的需要，該局還將舉辦技術訓練班，護士訓練班，師資、衛生人員、會計統計人員訓練班，預定可有六千人參加這些轉業訓練。關於以工代賑工作，一九五一年八月時，共有工人二千六百餘人，因市政建設需要，已全部由市政建設委員會負責辦理。目前根據失業工人的要求，該局又重新組織了工賑總隊，但因籌備時間所限，目前只吸收了九百三十餘個失業工人，一部分參加第二工人文化宮的建築工程，另一部分參加了修建南郊工人宿舍的搬運土方和北站的碎石頭子的工作。現正籌劃擴大工程，將來可以吸收五千人以上參加工賑工作。（許振西）

提高掃盲教師政治業務水平
各區分別成立羣衆教師業餘學校

【本報訊】本市識字運動委員會爲了有計劃、有步驟地提高掃盲教師的政治、業務和文化水平，使他們能夠順利地完成第三教段的教學任務，曾於九月間指示各區識字運動委員會根據具體情況在區內設立羣衆教師業餘學校。目前，除九、十兩區還正在計劃籌設外，其他各區均已次第成立並已開學。

已經成立起來的十個羣衆教師業餘學校，一共有七十三個班，學員（羣衆教師）共三千二百三十五人。各校每週授課八到十二小時，調聘工人業餘學校或小學校的教師專門擔任教學。針對羣衆教師原有文化程度，各校一般都分做高級班（高小程度的）和初中班等班次。高級班開始先學詞彙和速成識字補充教材，初中班講授國文、算術、史地，以語文爲主。在政治課方面，以工人業餘學校政治課本作主要教材，適當地配合時事、思想教育。

各校開學以後，教師和學員的情緒都很高。比方五區羣衆教師業餘學校的教師除了教課以外，每天還下到各班親自了解學員教學情況，作爲改進自己教學工作的依據。有了羣衆教師業餘學校，各區識字運動委員會在布置任務、貫徹教學精神等方面也方便多了。羣衆教師由於有了學習文化、業務和政治的機會，都大大提高了工作熱情和學習積極性。各區羣衆教師業餘學校開課以來，一直保持着很好的出勤率，七區就保持了百分之九十一的出勤率。

堅決貫徹婚姻法保障婦女權利
法院公審虐待兒媳案
當場判處竇蕭氏徒刑五年

【本報訊】天津市人民法院十六日下午在八區放生院派出所召開了三千人的公審大會，公審虐待兒媳的惡婆母竇蕭氏，並當場判處竇蕭氏徒刑五年。具體說明了人民政府貫徹婚姻法，保障婦女權利的政策。

竇蕭氏是一個窮凶極惡的老婆子。解放前，她的兒子竇金榮娶劉桂珍爲妻，竇蕭氏就以各種殘酷的方法虐待兒媳，有一次用燒紅了的火筷打傷劉桂珍以後，並用鹽水潑在她的身上。劉桂珍不堪忍受虐待，解放後才在人民政府的保護下離了婚。一九五〇年王秀珍受了媒人的欺騙嫁給竇金榮，竇蕭氏又變本加厲地虐待兒媳。去年王秀珍上了五天識字班，挨了三次打，還罰過一次跪。因爲挨餓吃了三個燒餅，竇蕭氏顛她「偷嘴」，打掉了她懷孕兩個月的孩子，王秀珍因此得了抽風病。九月十五日，她又綑上王秀珍的四肢加以毒打，並且說：「打死你我不過找一個奶媽帶孩子。」有一次竇蕭氏還對兒媳婦動了刀。鄰居康大娘看王秀珍挨了兩天餓，借給她一千塊錢，竇蕭氏就威脅康大娘，並要跟她打官司。婦女代表和派出所曾多次向她進行教育，但竇蕭氏一直採取頑抗態度，怙惡不悛。

由天津市人民政府政法委員會、人民法院、民主婦聯與民政局聯合組成的調查婚姻法執行情況的婚姻調查組，發現竇蕭氏虐待兒媳情節嚴重，及時進行處理，並在十六日下午召開了公審大會。會上，由該管界派出所李富昌所長說明開會意義後，就將竇蕭氏押至會場，由王秀珍控訴。王秀珍控訴後，由居民胡連芳代表現在石家莊的劉桂珍控訴。接着，八區婦聯主任講話。她批判了男尊女卑的封建思想，並要求政府嚴懲竇蕭氏。人民法院當場接受羣衆的要求，由審判員邵牧尚宣佈判處竇蕭氏五年徒刑。與會者都衷心擁護這一判決。全場響起了熱烈的掌聲。散會後，大家都圍着王秀珍表示慰問。住在南頭窰油舖四號的王大娘湊過來向她說：「今天你可見天了！」王秀珍高興得只是反覆地說：「我感謝毛主席！」

新中國城市衛生工程建設
三年來已經有了很大成績

【新華社北京十五日電】三年來新中國的城市衛生工程建設已經有了很大成績。

舊中國的城市衛生工程建設是爲帝國主義、封建勢力和官僚資本家服務的。例如解放前的北京，最清潔最整齊的街道、胡同都是一些反動派的頭目居住的地方。一般勞動人民所居住的陋巷，不但清潔衛生沒有人管，並且還要忍受從朱門巨宅運出來的垃圾糞便的臭味。南京在解放以前，國民黨官僚聚居的山西路一帶，平均每一千居民有自來水幹管一百四十公尺；但勞動人民居住的區域，每一千居民祇有二十公尺。

中央人民政府成立三年以來，城市的衛生工程建設是爲勞動人民服務的。解放後，各城市都進行了清潔大掃除運動，把城市環境衛生作了一個初步的整理。特別是在今年的愛國衛生運動中，各城市清除了大量的垃圾。解放前各城市垃圾成山的現象，今天都不存在了。現在各城市爲了保持經常的清潔，都已加強了垃圾的運輸工作，並建立起分段負責的掃除制度，由各住戶負責每日掃除自己宅院鄰接的一段路面。夏季潑水，冬季除雪，也都是分段負責的。這樣就保證了街道的經常清潔。以北京來說，今天即使是最偏僻的小胡同，即使仍然是土路，看起來已經沒有一處不是整潔的了。

解放時，全國原有五十七個城市有自來水設備，但供水人口只佔這五十七個城市人口的百分之三十二，一九五一年供水人口的比例即增加到百分之五十二點四。人民政府並在長沙、蘇州、新鄉、西安、蘭州等城市建立或籌建自來水廠。現在長沙、蘇州、新鄉已開始供應自來水。有自來水設備的城市還在不斷地擴充供水線路。在每年腸胃病流行的季節，各城市人民政府還爲吃河水、井水的人民作了大規模的飲水消毒工作。例如一九五零年廈門市全市有四分之三的水井經常進行消毒；廣州市每天消毒可供四十六萬人飲用的河水。由於飲水安全有了保證，全國解放以來沒有發現過一個真性霍亂病例，傷寒、副傷寒、痢疾等腸胃傳染病也大大減少。

各城市的下水道也進行了大規模的修建整理。三年中各城市整理了大量淤塞多年的下水道，又添建了很多新的下水道。截至目前爲止，北京已疏通了淤塞溝道二百多公里，添建新下水道九十九公里，另外並挖掏或填平了很多污水池。天津市新建的下水道有四十多公里，超過了國民黨反動統治時期修建十一年的總數。重慶市下水道幹線在國民黨反動統治時期動工了幾年沒有完成，去年也完成了。漢口市整理了天津路糞管排出口，解決了幾十年沒有解決的問題。

各城市對市區的河、湖、池也進行了疏濬整理。三年來北京市掏挖了市內的六個「海」；完成了什剎海的全部護岸工程，使什剎海成爲北城整潔的風景區，並將西小海建成了人民游泳池；把龍鬚溝這條臭溝改成了暗溝，在上邊修成了馬路；與龍鬚溝相鄰的金魚池，原來也是一池臭水，現在也挖掏成爲蓄清水的池子了。今年北京又疏濬了陶然亭附近的水塘，成爲美麗的新湖；外城東南角的龍潭也在掏挖，準備改建成爲計劃中的南城大公園的一部份。天津也填平了污臭的赤龍河。南京疏濬了十七公里長的秦淮河，今年抽換了全部河水。濟南疏濬了有名的大明湖。長沙十公里長的便河，福州二百年未修的污水河和成都二百多年從未掏挖過的大悲巷臭水河也都疏濬了。杭州的西湖已有三百年未加疏濬，今年也開始了疏濬工程，預定五年完成。各城市還整理了大量的明溝，填平了大量的污水池，因此有效地減少了蚊子、蒼蠅的繁殖。三年來傳染病大爲減少，這個成果不是偶然得來的。